臺灣日日新報　夕刊
十月二十六日
夕刊定價一部貳錢
發行所 臺北市榮町四丁目 臺灣日日新報社
臺中支局　臺南支局　花蓮港支局　大阪支局　東京支局

我等の刻下の問題は滿洲國將來の建設
如何に援助するかを考へよ
荒木陸相の時局談

【東京二十六日發電通】荒木陸相は二十五日夜陸相官邸にて左の時局談を發表した

一、豫算編成問題　明年度豫算編成に就ては目下關係各方面の手に依つて最後の決定を急いでゐるから一兩日中にははつきりした目鼻が付く筈、高橋藏相とは未だ會つて話はしてゐないが大體の話は付いてゐるし別に困難な問題は片付かぬものはないと思つてゐる

一、滿洲問題　この二、三日の情勢では大體に於て和平解決の曙光が見えてゐるが日本は兎に角和平解決を求める方針で聯盟が滿洲國側に於て今後の保障をしてやる考へだ、それで聯盟が態度を改めぬ場合は斷乎獨步するのみだ、然し目下ソヴィエット側の極めて友交的な態度もあり問題は頗るデリケートな狀態となつてゐる

一、日ソ不可侵條約問題　に關するにソヴィエット國側の誠意如何の問題で眞に誠意を以て提議したるならば軍部として決して交渉に應ずるに否かではないがソ國側出先官憲たるトラヤノフスキー大使等の態度は誠實なものがあるからこの問題は將來進展の可能性は充分あると見てゐる

一、支那本土及び對米問題　支那本土は各地に内亂勃發して[illegible]北邊に[illegible]ものがあるか、最近の情勢では我國に對する態度は漸次好轉の形勢にあり先づ樂觀して良いものと考へる、米の對日態度も目下滯米中の新渡戸博士等の努力もあり好轉し來つてゐるので之亦悲觀すべき問題はない、聯盟に就ても松岡代表の手腕に信頼し大なる期待を持つてゐる、然し我等の刻下の問題として考ふべきは以上述べた事よりも寧ろ滿洲國將來の建設で如何に援助すべきかにある、即ち日本國民としては今後如何に實質的に滿洲國を援助成長せしめるかを考へねばならぬと思ふ

政友會滿蒙視察員増兵の急を主張
浩瀚なる報告書を鈴木總裁に提出

【東京二十六日發電通】政友會の滿蒙視察員岡本一巳、宮脇[illegible]、森[illegible]三郎、佐藤洋之助、五氏は鈴木總裁、山口幹事長に浩瀚なる報告書を提出したがその中には特に増兵の急を主張し何としても何分の手段を講ずる様要望したもの

滿洲國治安の維持は遷延するを得ず、現に駐屯の我軍は全力を傾倒して兵匪討伐の果敢なる奉仕に當りつつありと雖も尚ほ露國が東支鐵道守備と言ふ單一目的にさへ五萬五千餘の兵を常駐せしめたに對照し我駐兵數は極めて寡少なり、顧みれば反滿軍は大部討伐したりと雖も尚ほ西北邊に蘇炳文、張殿九等の大兵團あり彼等は露國の援助を得て武器を支給されつつあり隣接地には現在の駐兵を以てしては[illegible]

荒木陸相藏相を訪問
新規要求事項を詳細に説明

【東京二十六日發電通】荒木陸相は二十六日午前九時半藏相官邸に高橋藏相を訪ひ、午後一時まで三時間半に亙り明年度陸軍新規要求事項就中滿洲事變費、兵備改善費その他に付き詳細說明を行つた、陸軍大藏省當局は財政難に際會して[illegible]の膨大な軍事費豫算の取扱ひに付き愼重を期し軍部側と協議を續けたが事務當局の一存にて軍事費豫算の查定を行ひ難きため今後の解決は高橋藏相と陸海軍大臣との直接交渉に一任してゐる

滿鐵の職制改正
十一月初旬發表

【大連二十五日發電通】滿鐵の職制改正は二十七日重役會で最後の決定を見關東廳、拓務省の認可を得て十一月初旬發表の答
總務部山西理事、地方部山崎理事、經理部竹中理事、商事部十河理事、事業部（新設）八田副總裁、鐵道部村上理事
尚部内に左の三局を新設
滿鐵管理局羽田次長、北滿管理局平佐興業事務所長、建設局刑部技師
其他
經濟調查會十河理事、東京支社大淵理事、新京支社（新設）河本理事
廢止局所左の如し
警務部技術局奉天事務所

浦潮二十五日發電通　[illegible]は徒らに犧牲多ければ速かに鎭定せよに照し増兵すべきなり

銘酒　白鹿

松岡全權一行
浦潮を出發

【浦潮二十五日發電通】松岡全權一行は山口總領事等の見送りを受け元氣頗る旺盛午後七時八分發ウスリー線經由のモスクワ行列車で出發した

報告書に對する國府の態度
けふ中央政治會議で決定

【南京二十五日發電通】支那政府中央政治會議は二十六日リットン報告書に對する態度を決定する政府の原案は來る二十八日國防最高會議に附議されることとなつた、同案は十一月一日開會ゼネバ一般軍縮會議に提出される指導綱である

汪兆銘香港を出發

【香港二十五日發電通】汪兆銘氏は二十五日午前七時佛國汽船で當地着、訪客を避け午後三時同船で出發した

林總裁歸連

【大連二十五日發電通】林滿鐵總裁は二十五日午後七時五十分奧地視察より歸任した

レイトン氏辭任
英經濟會議專門委員を

【ロンドン二十五日發電通】世界經濟會議專門家準備委員會英國委員レイトン氏は英國政府と意見の相違あるを理由に辭任した

英新勞働黨黨首
ランズベリー氏

【ロンドン二十五日發電通】去る十八日辭任した勞働黨黨首ヘンダーソン氏の後任にジョージ・ランズベリー氏が選擧された

鄭民國總領事
本社を來訪

民國臺北總領事鄭延禧氏は二十五日本社を來訪し着任の挨拶を述ぶるところあつた

フランスの軍縮案
廿八日の國防最高會議に附議

【パリ二十五日發電通】フランス[illegible]

耳鼻咽喉科臺灣地方會總會

耳鼻咽喉科臺灣地方會の第七回總會は十月二十八日金曜日午後一時から臺北醫院で開催されるが當日は上村會長、加納副會長を始め宮島博士等各島部門醫師出席するが此外多數醫師の出席を希望して居るが當日の演題は臺北、臺中、[illegible]

臺灣神社大祭を前に新明治橋の開通式
文武官民代表多數出席して
面目一新の圓山界隈

新明治橋　は工程大に捗り全部の竣功には至らざるも一般の通行には何等差支へなきに至つたので二十八日の臺灣神社大祭を控へ二十六日午前十一時から交通局、臺北市聯合のもとにこれが盛大な開通式を行つた、出席者は平塚總務長官を初め殖田、安武、田端各局長、中瀨臺北州知事、外山守備隊司令官、在北の府、州市協議會員ら百餘名、先づ一同設けの席に着席するや

式は開始　され臨神、修祓、祝詞奏上の如く行はれ玉串奉奠に移り殖田交通局總長、平塚長官、中瀨臺北州知事臺北市尹を捧げ次で文官總代殖田交通局長武官總代外山守備隊司令官、民間總代小松吉久氏の玉串奉奠あり、撤饌、昇神の儀あつて十一時四十分全く式を終りソレより一同渡初式を行ひ正午からは總督府下階場における臺北市主催の祝賀會場に赴き臺田總長、西澤市尹の挨拶の後模擬店を開き各自十二分の歡を盡して一時過ぎ散會した、一方圓山では式終了後餅撒きを行ひ夜は

開通祝賀　の宴があつて大賑ひを呈した、尚新明治橋は最新式のもので構も頗ぶる新橋に比し全く面目を一新しこれが出現によつて臺灣神社は一層の莊嚴を加ふるに至つた（寫眞上から（一）新明治橋の遠望（二）渡り初式（三）參列の平塚長官（四）渡初式の觀衆

その日その日

○　豫算編成を中心に政界愈々本舞臺に入る、齋藤内閣としては乘るかそるか之からが運命の岐路
○　大赤字と新規の巨額な要求、ソレを現内閣及び高橋藏相が如何に捌くか、確かに見もの
○　日本を滿洲にどんな形式で留まらすかが問題――などと言つた所で、既に現實に留つてゐる日本だ冗談ぢやない
○　名實ともに長春こと新京が新滿洲の中心になる、兎やかく言つてる間に御諾立はグン〳〵進む
○　ちみもうれうが跳つてゐた間の滿洲だつた、時々化物が飛び出すのは過渡期として仕方がない
○　臺灣の時局匡救事業も次ぎ次ぎに始まる、匡救事業だけに充分有效適切でありたい
○　移民村の「自力更生」をナムアミダブの「他力本願」と正面衝突さす坊さんがあるとか
○　如來様と自分――この他力は如來に信賴して自ら立つ自力本願と元來一如のもの、氣狂ひ召さるな

U・S・スチール
配當据置

【ニューヨーク二十五日發電通】ユー・エス・スチール・コーポレーション重役會は二十五日開會同社優先株に對し從前通り前四半年期（七月より九月まで）一分七厘五毛即ち一弗七十五仙の配當を爲すに決した、尚同社事業報告に依るとこの四半年期純損失は二千八十七萬弗に達し粗鋼生産額は七月以來各々増加し七月生産率一一・八パーセントから十月初めには生産率一六・六パーセントに増加を示してゐる

[illegible]表、基隆、屏東、臺南等各地方都市の研究發表二十四種あり盛會を豫想されて居る

人事

▲近藤勝次郎氏　二十六日發の便船にて内地へ
▲結城峯明氏　二十六日發の大和丸にて歸京した
▲島田芳樹氏（新竹州水産試驗場長）二十五日内地より歸臺（朝陽號）
▲大井榮吉氏（臺中師範學校長）二十五日内地より歸臺（朝陽號）

無絃琴

□日本の越中□中弦□ことは「越中弦」が米國で大持てであるといふ本社の記事に對し中弦の山田金治君から次のやうた擱出しニュースが届いた▲それによると大正十五年九月に日本で第三回汎太平洋會議が開かれた當時、米國からミシガン大學の植物學教授バートレットといふ植物學者が參加のため來朝したが其の序をもつて臺灣へ植物探集かた〴〵やつて來たことがある▲その折中弦の山田君が臺灣の主なる山地を案内して一緒に廻つたことがあるが此の旅行中バートレット教授と山田君の輕便パンクに感心し、何とかして其の一部でもといふ意味がどうか知らぬが現に角越中守に限るとて是非欲しいといふ熱心な希望であつた▲そこで旅行を終へて歸北後早速奧さんに話にして越中を五本ほど新調し餞別に際し山田君から之をプ[illegible]

火の鳥 (225)
加能作次郎作　石塚連畫
海邊の宿（六）

から言つて、無理に志保子を入浴に追ひ立てたのも、矢張りこの爲だつたのだ……
「へえゝ……」
それとに感恩もしてゐなかつた眞夫は、あまりに気早な、且つ露骨なこの遣り方に、何となく自ら面を伏せたいやうな恥かしさを感ぜずに居られなかつた。
志保子が見たらどう思ふだらう？
眞夫はそれを志保子に見せたくないと思つた。そんな積りで、特に彼女を此處へ誘つて來たやうに思はれるのが心外だつたのだ。からいふ方面の消息に疎い彼は、志保子の方が何もかもちやんと知つてゐるといふことにはまるで氣がついてゐなかつた。
ばた〳〵と廊下にスリッパの音がした。眞夫は慌てて、故ら押入と襖の合せ目を背にそれに凭れるやうになつて坐りながら素知らぬ顔で煙草をふかしてゐた。
「おおさつぱりした」
志保子はそんなことを言ひながら部屋へ入つた。そして床の間にあつた鏡臺に一寸顔をうつして見てから。
「こんな服裝で御免なさい」
とにつこりしながら眞夫と向ひ合つた。宿の浴衣に伊達卷のまま
「まあ「與作」ですつて……」
志保子は故ら眼を圓くして微笑んだ。
「光榮だね」と眞夫も笑つた。
「ええ本當に」
「いや、僕がですよ」
「あら、隨分ですわ。ぽつぽ」
湯上りで、輕い疲れの上に空腹も感じてゐたところだつたので、[illegible]輕ひはすぐ廻つた。四、五杯も飲んだか飲まぬに、眞夫はもう顔を眞赤にしてゐた。そして氣持も悠然となつてゐた。
「ああいい氣持に酔つちやつた」
「さうですか、でも、まだ僕らも召上りませんわ。ほんのぽつちり」
「ぞりやさうだけれど、もと〳〵さう飲めないもんだからね。この位が丁度いいとこなんだ、暫く酔ひ醒しに、大にゆつくりやらう、非常に愉快だ」
眞夫は元氣づいて言葉も「だ」調に砕けて言つた。
「え、私も大變愉快ですの、何だかかう、世離れた、遠い山の中の温泉場にでもゐるやうな氣がしますわ」
志保子も眼元をほんのりさせながら、そんなことを言つた。
そして二人は盃を重ねた。

眞夫は慌てて襖を閉めた。そこにはまた別の支度がちやんと調へてあつたのだ。
「お泊りでございますか」
「いや、食事だけしに來たんだ」
「左樣でございますか、では、その積りで、お支度をして置きますから」
眞夫はさつきお湯に行く時、女中とこんな會話を交したことを思ひ出した。彼はその時、女中の言つた言葉の裏に、別に意味ありとも思はなかつた。が今夜室の光景を眼にするに及んで、漸くそれをさとつた。
「その間に、ちやんとお支度も出來ますから」
の湯上り姿は、又格別綺に艶めかしかつた。白粉氣をすつかり落した生地のままの顔は、ほんのりと薄く桜色に湯ぼてりして、「居つやつやと且つ生々として見えた。
「暫らく、洋の引込むまでね。すぐ着換へますわ」
「いや、その方がいいですよ。氣樂で」
「でも、あんまりだらしがありませんわ」
そんな間に女中は酒や料理を運んだ。そして二人に一ぱいづつ形式的にお酌をしてから。
「では御緩り、お酌ひ致します。御用がございましたら、卓上電話でどうぞ……」
と丁寧にお辭儀をして引退つた。

ポリドール・レコード

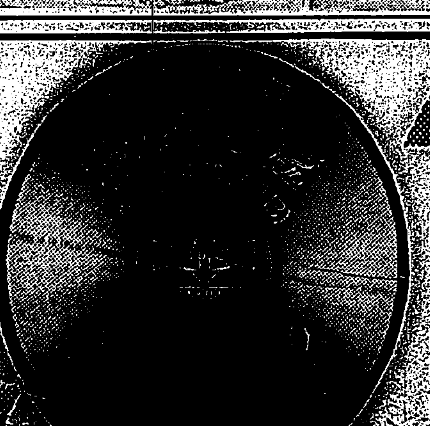

五郎正宗　流行歌　鈴木光枝　河村千代子　日蓄音楽部
忘られぬ花　(B)時雨ひととき　池上利夫　波岡惣一郎　ポリドール・セレナーダーズ
聖なる乳房　主題歌　鈴木喜代子　小原武子
ゆうなぎ夏紙　明暗旅合羽　主題歌　赤坂小梅　池上利夫

洋樂レコード
ダンディ曲「フランス山人の歌」第一交響曲（ピアノ）　ジャンヌ・マリイ・ダルレ
メンデルスゾーン曲「フィンガルの洞窟」序曲
オッフェンバッハ曲　喜歌劇「ホフマン物語」抜萃曲
グノー曲　歌劇「ミレイユ」序曲
ヴォルガ河の舟唄　ジプシイ歌集
シャルマー曲　お祖母さんの樂譜帖から

童謡　お隣同志　にいらめっこ　たづら時計
嬉しいセレナーデ　湖畔のおさき
大和の手ひ
明烏
石童丸
江差追分
都々逸
秋田おばこ
淺草花噺
生ける悲哀
木島清治
綱吉田御殿
小金井小次郎
會津小鐵
高級掛合萬歲　おせつ徳三郎

東京市大森區　株式會社日本ポリドール蓄音器商會

「せめて現地區の保證をと 張學良が泣付き運動
先づ匪賊の操縱等をやめてからと 關東軍は輕く突放す」

【奉天二十五日發聯合】學良は既に滿洲復歸不可能を覺り先月來代表某を奉天に派し私かに關東軍司令部に滿洲失地回復の望みは斷然放棄したからせめて北支の現在の地區だけは保證されたい旨を述べ、再三再四泣付き運動を試みてゐる事實あり、之に對し關東軍は一切可否の言質を與へず、先づ汝等の操縱する義勇軍匪賊等の活動を停止してから一切の話を持込めと輕く突放した

フラルヂを 匪賊が逆襲

【チチハル二十五日發聯合】[illegible]日再びフラルヂに逆襲し來たり目下激戰中

錦州の我軍 行動を開始
鄭桂林軍掃蕩の爲

【奉天二十五日發本社特電】錦州の我軍は[illegible]に盤據する鄭桂林の指揮する三千の匪賊に[illegible]二十二日より行動を開始し、廿三日敵[illegible]部隊を[illegible]包圍の陣形をとりつつ殲滅を期してゐる

邦人の救出方を 外務省に申請
長岡總領事代理から

【ハルピン二十五日發本社特電】長岡總領事代理は二十五日本省に對し[illegible]に監禁されてゐる札免採木公司(日露合辦)並びに邦人社員家族八名の救出方を[illegible]を通じて蘇聯又に要求すべく

救ひ出された二英人

去る九月六日營口附近にて匪賊に拉致されたコクラム氏及びポーレー夫人は我が軍隊と滿洲正義團の力で二十日、四十五日目に救出された(寫眞は營濟病院に落付いた所、左側コクラム氏、中央ポーレー夫人、右側ポ夫人の夫ポーレー氏)

馮占海軍を 我飛機が爆擊

【奉天二十五日發本社特電】過般來東支沿線の各地を荒しつつあつた馮占海はその後新河管に進出せんとして[illegible]に阻止され更に察天省に入らんとしつつあつた所を我軍飛行機二十二日午後爆擊を[illegible]申訴する所があつた[illegible]へ致命的大損害を與へた

東鐵南部線 安全となる

【ハルピン二十五日發電通】東鐵南部線の我軍警備はハルピン陶賴昭間であつたが二十四日から新京まで延長されハルピン新京間の交通全く安全となつた

陸上競技聯盟の 八ケ年計畫
第十三回オリムピック大會の 霸權をめざして

【東京二十六日發電通】全日本陸上競技聯盟では水上聯盟が[illegible]る[illegible]の結果ロサンゼルスのオリムピック大會で壓倒的勝利を得たるに鑑み八年後の第十二回大會で霸權を獲得せんとの遠大な計畫の下に諸般の準備を進めてゐたが右八ケ年計畫並分に對し去る十九日の常務理事會にて「オリムピックに對する方針」を決定二十五日發表之が實現を期することになつた

一、國內の各組織機關の統制を圖り一致協力目的達成に努力すること

二、國際的に進出し各國の情勢を知り連絡を緊密にすること

三、競技の普及發達を圖り優秀選手を指導養成すること

四、優秀選手を集め講習、合宿等をなさしむること

五、外國の情報を集むるためコーチ等を海外に派遣すること

實行方法としてオリムピック委員會を設置し、從來の姑息手段を排し委員には各方面より人材を求め四ケ年を假期として主とし實踐[illegible]

困窮の帆船漁業者に 發動漁船貸與計畫
經費の關係で補助を仰ぐ方針

【基隆電話】基隆地元漁業の發祥と云はれる內地人漁夫の **帆船漁業** は近年手繰網漁業その他の發展により現在の從業者五十五名は今日の生活にも差支へる程憐れむべき狀態となつてゐるので此際救濟を講ずるの必要に迫られて來たが右に關し州水產會及び基隆市に於ては既に救濟の一端として一歩を進め同漁業者の希望する若干の發動機漁船を貸與する方針の下に水產會社をも介在せしめて目下內密に計畫進捗中であるが何分にも之に要する經費は少くも四、五萬圓を要する見込みであつて直ちに **捻出困難** なため場合によつて總督府及び臺北州より補助を受くべく準備中の模樣であるが何れにしても基隆市としては漁業者救濟は最初のことであるため萬全の方法を以つてこれに當るものと見られてゐる

萬華臺北間複線 工事は十年度完了
之れで縱貫線の複線が全通

昭和二年度より六年度までの五年計畫で着工した全島縱貫本線の **複線工事** はその後緊縮財政の折とて數度繰延べられて、未だに完成を見ないが本年度に入つて嘉南、車路墘間は既に五月から開通し中壢、楊梅、竹林、[illegible]間も既に着工した事を經へ、共に本年度中にレールの敷設を完了することになつてゐる。桃園、鶯歌間は目下工事中で新店の架橋も既に完成してゐることとて之も本年度中にはレール敷設を見る筈である殘餘の **萬華臺北** 間は敷地工事もなく、土地買收の手間も要らず、着工すれば間もなく完成するが、過日總督府に於ける協議の結果で複線全通は十年度と云ふことになつた模樣で、之は十年度着工同年度中に完成されるであらうから縱貫全線の複線開通は十年度末と云ふことになる筈である

色仕掛けで 金錢を騙取
十數名の未亡人と關係

臺北市建成町一九〇番地、有土[illegible]は無職にも拘らず常に[illegible]年一月頃市內下奎府町三丁目三[illegible]番地未亡人[illegible]氏双(三七)と情交關係を結び資金二百餘圓を騙取し、更に現金數十圓を騙取したのを[illegible]探知した北署[illegible]取調べた所同人が色仕掛けで市內十數名の未亡人をだまし金錢を騙取してゐた事を自白したので二十五日午後十時頃同人を逮捕し取調べた結果右は本[illegible]目下餘罪その他につき[illegible]中

東京市電爭議に 强制調停法を適用
制定以來初めてのこと

【東京二十六日發電通】東京市電爭議に關し警視廳當局は當事者雙方に無用の犧牲を尠なからしむる爲め雙方に對し圓滿解決を勸め極力罷業の勃發を未然に防止する方針を取つたが、二十四日電氣局より提唱せられたる共同委員會の設置は不成立に終りたるを以てこの儘放任せんか、形勢惡化の虞れあるを以て爭議の圓滿公正なる[illegible]と罷業未然防止の方針に基き勞働爭議調停法第一條第一項に依り職當事者雙方委員及び第三者たる委員を以て組織せらるる調停委員會を命令した、同時に警視總監は東京市對市電從業員爭議に對し左の通知を發した

勞働爭議調停法第一條第一項に依り調停委員會を設置す、但し時日、場所は後に定む、追つて本通知書を受領したる時は雙方第四條第一項に依り三日以內に調停委員三名を選定し申出づるべし

尙この所謂强制調停法を適用するのは大正十五年制定以來始めてのことである

戶水庶務課長 二十九日歸任

鐵道從業員の保險部出張事務視察のため內地出張中の鐵道部戶水庶務[illegible]長は來る二十九日來着の[illegible]丸で歸任する由

豪雨で不通
宜蘭、平溪の兩線

二十四日來宜蘭地方の豪雨で宜蘭[illegible]城間、八堵起點九粁三百米の箇所に築堤四〇米(深さ一米)の流出あり二十五日午前六時より列車運轉不能となつたが同日中に復舊した、又平溪線の一部も二十五日午後五時四十分岩石崩潰のため不通となつたが之も二十六日未明復舊した

臺人土工が 飯場を襲擊
二十數名を亂打し 瀕死の重傷を負はす

【臺中二十六日發本社特電】[illegible]井縣坂井郡兵庫川改修工事に從事中の木部村鮮人土工飯場の鮮人百五十名は二十四日午後四時頃手に手に竹槍スコップを持つて喚聲を擧げながら同郡兵庫村鮮人飯場を襲擊し李春來外二十數名を亂打して瀕死の重傷を負はせた上折柄豪雨中を引揚げた、急報により三國署から十數名の警官急行取調べをなすとともに首謀者四名を檢束したが木部飯場家宅搜査の結果朝鮮文字にて記した不穩文書らしきものを多數押收したが思想的背景あるものと見られ重大視されてゐる尙今回事件の直接原因は勢力爭ひからである

臺灣神社祭典 當日の淡水線
臺北圓山間增發

二十八日臺灣神社の祭典當日淡水線臺北圓山間に左の如く機動車の臨時增發をなすと同時に機動車の一部を列車に變更して參詣者の便宜をはかると

△上り

圓山發	臺北著
前七時四十一分	七時五十二分
八時四十分	八時五十二分
九時二十一分	九時三十三分
十時十五分	十時二十四分
十一時十五分	十一時二十七分
後十二時六分	十二時五十分
一時五十七分	一時六分
二時三十五分	二時四十四分
三時三十四分	三時四十六分
四時五十分	五時

△下り

臺北發	圓山著
前七時二十五分	七時三十五分
八時十七分	八時二十八分
九時五分	九時十六分
十時四十五分	十時五十四分
十一時四十分	十一時五十九分
後十二時廿八分	十二時四十九分
一時三十分	一時三十九分
二時十三分	二時二十二分
三時十三分	三時二十五分
四時十三分	四時二十二分

故明石總督の 墓前祭執行
けふ三橋町墓地で

故明石總督明石大將の第十三回祭前祭は二十六日午前九時から三橋町の墓地において嚴肅に執行された、平塚總務長官は明石財團長として參列し堀田、安武、田端各局長、中瀨臺北州知事、福元內務部長、西澤市尹、總督府各課長民間側から河村、荒木、小松、古賀、三卷、石坂其他の諸氏約八十名出席、伊東神職の手により修祓以下の式次の如く行はれ平塚長官は財團長として玉串を奉奠し次に文官總代堀田交通局總長、武官總代鈴木海軍大佐、民間總代河村徹氏玉串を捧げ十時全く式を終つた

自殺を景氣よくと 福祿をラッパ吞み
ルンペン君の自殺未遂

[illegible]思の根の切れぬうちに[illegible]に首を突つ込んだといふ用意の行屆いた男がある、二十四日午後二時半頃[illegible]のことである[illegible]が臺北新公園[illegible]附近に現はれた、彼は突然用意のカルモチン多量をのんで[illegible]自殺を企てたがどうも死ねさうにない、そこで彼は[illegible]死際の景氣をつけるべく近所の雜貨屋から福祿一本を買求め同園の[illegible]場所に戾つてラッパ吞みに吞みをあふつた、そのうちに段々苦痛を感じて來たので[illegible]どうせ死ねば墓穴に入れられるにきまつてゐるからと附近のドブの中に頭を突込んで死んだ[illegible]を通行人が發見し直ちに派出所に屆け出たので臺北醫院にかつぎ込まれ應急手當を受け生命だけは取りとめた、右自殺未遂男は[illegible]臺北[illegible]といひ住所、職業その他自殺を圖るに至つたいきさつ等は本人が口が利けぬので不明である

教育勅語渙發記念日の基隆の催し

【基隆電話】來る三十日の教育勅語渙發記念日に當り基隆市役所では午前十時より[illegible]に於て[illegible]式を擧行すると

新竹の催

【新竹電話】新竹州には三十日午前九時半[illegible]部を[illegible]會議室に於て[illegible]式を擧行すると

[illegible]一例秋期祭典は十一月五日擧行されるが祭典後[illegible]所の運動會が開催されると[illegible]奉祝式擧行の豫定で市內各學校に於ても同九時よりそれぞれ奉祝式を行ひ同夜七時より市公會堂に於て[illegible]公開の豫定であると

八千の從業員 總罷業に入る
シンガーミシン爭議 交涉遂に決裂して

【東京二十五日發本社特電】全國に瓦る[illegible]的[illegible]網を有するシンガーミシンの販賣從業員は[illegible]待遇改善を **叫んで** ゐたが、二十二日[illegible]從業員[illegible]の提出した

一、[illegible]的[illegible]の改正

一、[illegible]

一、[illegible]

一、[illegible]

一、[illegible]制度の[illegible]

五[illegible]日の要求書につき二十四日丸の內有樂町の分店で會社代表と從業員代表と會見交涉したが遂に交涉決裂、全國八千の從業員は **一齊に** ゼネ・ストを決行する事となり、東京府從業員は日本橋區室町に爭議本部を設け完全に罷業狀態に入つたが總同盟の今津、[illegible]田兩氏の應援を受けて氣勢をあげてゐるが、大阪、福岡各代表も上京をまつて[illegible]となつた

シバジー祭典

【新竹電話】新竹州竹東郡シバジ[illegible]

名士を招き 謝氏がお茶の會
ＡＫからの放送後 寶塚歌劇を見物

【東京二十六日發電通】臺灣新民報[illegible]謝春木氏は二十五日夕刻歸京した謝介石氏は滯京中の御禮と送別の意を兼ね、午後五時より帝國ホテル大食堂にて御茶の會を催し山本、小山、荒木、永井、一木各大臣、鈴木侍從長、林式部長官、頭田枢府顧問官其他朝野の名士百二十名參會、午後七時半より謝氏は愛宕山放送局より日本語をもつて全國民に滯京中の厚意を謝し午後七時五十分新橋演舞場で寶塚歌劇の「憂の花束」を興味深げに見物して午後九時ホテルに歸つた

樹林驛改築 落成式
二十九日擧行

約一ケ月の歲月を見た樹林驛の改築工事はいよいよ今明日中に竣功することになつた二十九日には正

新營方十周年記念

北港新營方は改築十周年記念のため廿五日午後七時より州下官民二百餘名を招待した

吉野丸より

(來航)[illegible]

大稻埕の見本展

目下の大稻埕萬華の商店界の不況に鑑み一般小賣商人の商品仕入値段の低減を圖るべく臺北總商會主催にかかる大阪貿易同志會の見本展示會は二十五日より市內稻江信用組合三階に於いて開催されたが小賣商大多數の註文あり盛會であつた、同展示會は二十六日は市內日の丸會館、二十七日は基隆公會堂で開催する事になつてゐる

取調の一端

[illegible]は同會社在職中不正事件ありて[illegible]、取調べ中の所二十五日一段落を告げ有價證券偽造行使詐欺橫領等の罪名の下に二十六日一件書類は身柄と共に臺南地方法院檢察局に送致されるが、同檢察當局の語る所によれば本事件の犯罪關係と認められ、無盡會社又は同社重役間に於ける犯罪關係ありとは認められないものの模樣であると

脫獄した寶石泥棒
バリー遂に逮捕さる
リンデイ二世事件で取調中

【ニューヨーク二十三日發本社特電】五年以前ニューヨーク・シテイの富豪の住宅數戶を襲ひ數百萬弗の價格の寶石を盜み出し服役中一九二九年六月のオーペン監獄から脫獄して[illegible]名な寶石泥棒アーサー・バリー(三[illegible])は今日ニューヨーク附近の[illegible]で逮捕せられた、[illegible]デイリー・ニュース紙にバリーはリンデイ二世誘拐事件の有力な嫌疑者として取調べを受けてゐると報じてゐる

中山所長休職處分

【東京二十五日發電通】鐵道疑獄事件に關し上野保線事務所長中山忠三郎氏は本日休職處分に附せられた

今井廳長歸廳

【花蓮港電話】能高巡視中であつた今井廳長は二十五日朝拔差を發し雨のため遲延路を促して同日午後三時帰廳した

宜蘭神社へ 幣帛供進使

二十八日宜蘭神社の大祭に當り臺北州では福元內務部長が差遣の佐々木書記を隨へ幣帛供進使として二十七日宜蘭に出張することとなつた

新竹州の自動車檢查終了

【新竹電話】新竹州の自動車檢査は二十五日終了したが檢車百七[illegible]

南部無盡の主事 檢察局送り
會社又は重役には 犯罪關係はないらしい

【臺南電話】臺南の南部無盡會社の不正事件として會社の中尾主事が檢擧されて以來問題視せられてゐたが、二十五日夕刻臺南署の取調べ終了と共にその內容も大體明かご なつた、即ち臺南市泉町八二無盡會社主事中尾[illegible]分縣下毛郡三保村字福島現住臺南[illegible]

會根氏講演

【屏東電話】屏東會報理事會根朝起氏は二十三日夜屏東俱樂部で「日本主義運動の實狀」の題下に講演し二十四日午後一時那會議室で職員のために講演があつた

民主催の盛大なる祭典式が行はれ[illegible]つた

タイプライター 講習生募集

臺北第三高等女學校同窓會タイピスト養成部では十一月一日から習[illegible]期(二ケ月)の夜間部[illegible]通科、四ケ月)及び專成科夜間部間[illegible]を開始する、希望者は至急同校事務室に申込まれたいと

女子高等學院生 狹窄射擊實習
卅一日第一聯隊で

女子高等學院では三十一日午前九時より第一聯隊營庭に於て狹窄射擊の實習をなし、銃劍術、救急法の實習を見學する

琵琶と舞踊の夕

二十九日午後六時より[illegible]市[illegible]で[illegible]琵琶と舞踊の夕が催される由

▲經濟ブロックとはどんな意味ですか(國面目生)▲經濟的に聯繫を結ぶことです(係)▲新聞記者になる爲めには如何程の學業がいりますか(記者志望生)▲今日では專門學校以上の學歷が必要の模樣です(係)▲北二高女選手から見た人氣百パーセント(見物人)▲羽衣會館は何時から始まりますか(ファン)▲基隆女子庭球の新選手の活躍振りは素晴しい(堅球生)▲官製はがきの封筒入れはハガキの親戚です(米)▲田舍地方面に無發狂の運動手あり(心配生)▲基隆市高砂町の公共施所の風眼焼れてゐます(無錢生)▲米月山砲を除隊する者でお使ひ下さる方ありませんか(後除生)▲神宮司令男さんの御所御存じの方はお知らせを(係)▲吉谷彬氏に告ぐ內地より來信あり大正町三ノ五四北川宏臣所御通知乞ふ(京屋生)

天氣概況(二十六日)

本島は北東部が曇、臺北が晴れ他は曇りとなつて居ります、颱風は北緯二十度半東經百二十二度邊にあり中心示度は七四四粍にして時速一〇哩內外を以て東北東に進む模樣であります

▲天氣豫報(二十七日)

一區(北部)	北東の風雨雨後曇
二區(東部)	北の和風曇時々雨
三區(西部)	北西の和風曇
臺北地方	北東の疾風曇

(二十七日)

	干潮	滿潮
基隆 前	[illegible]	[illegible]
基隆 後	[illegible]	[illegible]
淡水 前	[illegible]	[illegible]
淡水 後	[illegible]	[illegible]

商況(廿六日)

米況

正米市況(前場)

[illegible]

東京期米

[illegible]

大阪期米

[illegible]

神戶期米

[illegible]

臺日案內

書籍 / 寫眞 / 菓子商 甘栗まんぢう / 甘栗 光商店 / 自動車 / タイヤ / 下宿屋 / 高等下宿 / 九七自動車 / 食料品 / 洋服 / 共進堂洋服店 / 冬服 新協發 / 世帶道具 萬年床 / 雜貨 田中サンゴ商店 / 大型ミシン / スキー毛糸 / ベンチレータ / 時計 五十錢 / 煙筒 / 各種 佐藤時計店 / 心臟病 / 頭痛 / 新發見 / 三月やく

キユーピー マヨネーズ
不意の御來客に 每日の御食膳に

バカスカルシン

保證 痔と安膚病

燈火親しむべし 眼を―愛護すべし!!

文明國の中で最も眼病者と近視眼者の多いのが日本である。このあまりにも不名譽なる事實に直面して今や視力保全運動は澎湃として起りつゝある。日本人よ眼を愛護せよ！而して先づ目藥の選擇を誤る勿れ。

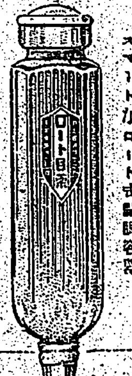

スマートなロート式點眼容器

このキャップをとり、瓶の上のゴムを軽く押せば一滴づゝ點眼出來ます、藥が少しも無駄にならず便利、衛生、經濟を兼ねた新案特許の容器です。

現代眼科藥の最高標準を行くもの

ロート目藥は本邦眼科醫界の權威、井上獨國醫學博士が國民眼科衛生の立場に於て治病上並に健眼上、最も有效なりとせる優秀なる處方を、藥學博士中尾万三先生指導の下に嚴製せるものにして我國醫學、藥學の粹を蒐めて現代眼科藥の最高標準を行くものであります。

家庭藥の使命―效力第一

手輕に用ひて眼病を早い目に治すといふことは家庭に於ける目藥の第一使命であります、ロート目藥は優れた收斂作用、防腐、殺菌作用、消炎作用、鎭痛作用など、凡そ眼病の治療に必要な諸作用を完全に具備し、従つて何等他の藥液を以て眼を洗ふ手數を要せず然も超スピード的藥效を有するものであります。

眼を刺戟せず（シマズ、イタマズ）

ロート目藥は奏效迅速なるのみならず、點眼して眼に不快なる刺戟なく（シマズ、イタマズ）點眼後眞に「眼の醒めた樣な快感」を覺えることはその誇るべき特色の一つであつて、こは眼病治療上は勿論、又スポーツの前後或は讀書、記帳、裁縫などの細かき仕事に從事する時に用ひて最良の效果を收めます。

最大の信賴―日本一の販賣高

ロート目藥は現にその販賣高に於て斷然日本一たるの榮譽を保有してゐます。この顯著な事實はロート目藥が近代人の要求に完全に合致し、社會最大の信賴を博しつゝあることを最も雄辯に物語るものであります。

視力保全運動の第一線に立つ

世界的眼科藥―井上獨國博士處方

效力第一 ロート目藥

適應症

結膜炎・結膜充血
疲勞眼・學校眼炎
角膜炎・眼瞼緣炎
角膜翳・トラホーム
麥粒腫・涙嚢炎等

俗稱 のぼせ目、はやり目、血目、たゞれ目、やに目、雪目、こり目、かすみ目、めぼし、つき目、星目、くもり目、はれ目、かわき目等

生產合理化の結果 **藥價低廉**

大瓶	五十錢
中瓶	三十錢
小瓶	二十錢
小兒用	二十錢

小兒用ロート目藥に就て

小兒用ロート目藥は十五歲以下の小兒、乳兒の眼疾治療並に豫防を使命として處方されたものでシマズ、イタマズどんな小さなお子樣方にも快く安心して用ひる事が出來ます。

本舗 大阪市東區南久寶寺町 **山田安民藥房**

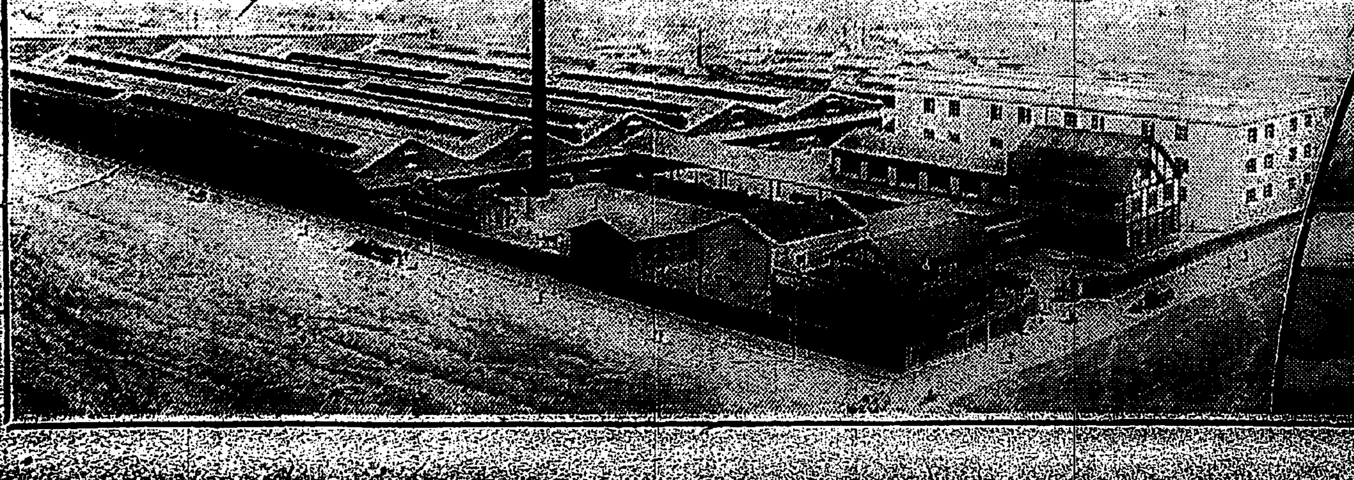

中尾藥學博士指導

規模の宏大・設備の完全・東洋第一の稱ある ロート目藥工場全景

漢文臺灣日日新報

陸軍豫算編成易解決 對華對美問題皆轉機 荒木陸相時局談

二十六日東京電。荒木陸相。去二十五日夜。於陸相官邸。作時局談如左。

一、豫算編問題 明年度陸軍豫算編成。目下關係各方面。急欲最後決定。

一、滿日中。會見蔣。與高橋藏相。大體話已就。結局問題容易解決矣。

一、滿洲里問題 照此二三日情況。大勢見有和平解決之曙光。日本固求和平解決。蘇炳文武篩順。可信斡旋滿洲國。保障其後事。如或仍不改態度。斷然膺懲。且蘇俄極力斡旋。論理當然。然事尚有曲折也。

一、日俄侵略條約問題 要視蘇俄誠意如何。真以誠意提議。軍部決應其交涉。蘇俄大使等。態度認真。此問題將來大有進展可能性矣。

一、中國及對美問題 中國本土。各地內亂勃發。前途遐難逆睹。最近情勢對北國態度。漸入好轉。亦可樂觀。美國對日態度。因目下渡美中之新渡戶博士等努力。亦漸轉機。別無悲觀之問題。至於聯盟。則信賴松岡代表手腕。大有期待。願下等列下問題。所當考慮者。實在滿洲國將來之建設。如何援助之。即日本國民。今後如何從資援助。使滿洲國。健全成長。不可不深致意也。

謝專使公館開茶會 招待宮臣閣臣樞臣

二十六日東京電。滿洲國謝專使。既見陛下。歸橫須賀軍港。二十五日夕刻歸京。午後五時。爲謝滯京中之禮。並市分袂之意。特於公館(帝國大旅館)大食堂。開茶會。招待山本。小山。荒木。永井。一木各大臣。鈴木侍從長。林式部長官。蜷川滿府顧問官。其他朝野名士。約百二十名。相與歡談。六時散會。七時半起。專使又經愛宕山放送局。以日本語放送。謝全國民於其滯京中之厚意。七時五十分。並新橋演舞場。現觀寶塚歌劇團。演「愛之花」一劇。九時歸公館云。

二十五日 局長會議

總督府于二十五日午前十時。在長官公室。開局長會議。平塚長官。各局長及不在中局長代理。能澤文書課長等出席。前日以來。各方面爲忙于豫算問題。故于局長會議。久未會合。然無特別決定事項。唯就事務刷新協議。又就前頃由長官囑各部局提出之懸案事項。因尚未回答。而至從速提出回答。同十二時半散會。

臺展初日 入場少數

臺展第一日之二十五日午前九時開會。爲天氣陰鬱。午前中。東洋畫西洋畫兩會場。入場者意外少數。午後平塚長官。安武文教局長等。亦參觀。是日入場者。約四百名。其賣約數。東洋畫一點。西洋畫二點。

內臺滿 三角航路 三井三隻參加

二十五日大阪本社特電。滿洲國與內地之聯絡大連航路。近受各海運業者注目。一方大連。臺灣。內地間三角航路。亦被注目。新計畫續々發表。大連汽船。十一月四日。決以山西丸從大連出發。而三井船舶部。亦計畫三角航路。目下著々準備。近將公表。目聞同社著眼臺灣大連汽船。欲輸送臺灣砂糖。米。芭蕉。鳳梨罐詰等。同社美國航路就航船之中。以三隻充之。而從來以二隻連送三井物產會社商品之大連航路及山橫濱阪神。運爲之統一。於是大連。阪神。基隆。高雄三角航路將實現。大抵砂糖移出期起。每月三航海云。

中外要電

政府反對海軍軍縮

東京消息。去二十五日閣議。岡田海相。將十一月四日。赴寄府之永野修身中將。且發之訓令案。詳細報告。大要如左。政府反對英美主張一律一體軍縮案。帝國所集中。與其攻擊力。寧在守勢力。主張貢獻。又小山法相。亦將切整銀行。共產黨一派。檢舉取締方針。說明一番。以求閣僚諒解云。

豫算閣議來四日始

政府決定不依直接稅增加郵便名信片起值。以赤字公債。編成明年度豫算。豫算閣議。來月四日頃開之。十日頃。豫算編成可完云。

報告意見書附閣議

對排斥報告之意見書。決定作完印刷。配之閣僚。而後開閣議決定云。

積禁邦人斷然對蘇

陸軍去二十五日。以談話形式。聲明如左。關東軍。方與蘇炳文交涉邦人救出所關事宜。元來彼等叛滿行爲。其原因在與現黑龍江省政權之問題。不在反抗滿洲國。及日本人。然彼等如仍繼續監禁邦人。不得不斷然措置。

松岡全權一行赴俄

浦潮消息。松岡全權以下隨員一行二十二名。去二十五日午前八時半上陸。山口總領事等出迎。元氣頗盛。午後七時八分。乘列車發。此行且經宇斯利線赴莫斯科。山口總領事等多出送行云。

汪兆銘氏香港起行

香港消息。汪兆銘氏。二十五日午前七時。乘法國汽船到當地。不會訪客。午後三時。仍乘之起行云。

長江一帶日貨活潑

漢口消息。排日緩和。長江一帶。日本貨出入。最近更加活潑。就中石炭一色。去二十三日。二千五百噸自唐津。二十四日四千噸自若松。廿五日三千噸自若松。相踵入漢口。其他砂糖。雜貨綿系等。一切起色云。

政府豫算案遲緩 植民地臘月初決定 平塚總務長官談

總督府明年度豫算案既完成。爰者總督主計課長習京。業于二十四日。有情報送到財務局長。而問題中心。已移諸東京。二十五日。開局長會議後。平塚長官語左。本年臨時議會開二次。因而應提出于本議會之政府豫算案。比例年遲緩。非至來月末。或十二月初間。政府對豫算之根本方策。或不能決定。而對特別會計之植民地豫算。常在以後之十二月初旬也。唯至其間。總督府須得拓務省諒解。然此間總督晉京。財務局長亦將行。自無可憂者。余擬于十二月初旬晉京。年末始歸臺。在臺灣迎年。似一月議會再開赴會。意欲利用此期間。視察未經視察之處。然因總督及軍司令官不在。未可輕出。且未視察之處不少。目下擬爲視察澎湖島及阿里山。按來月十日出發。至于時局匡救事業。已著々實行。蘭陽方面。又聞發起。然因河川改修事業之進步。業有得以防止出水之處。以後對此方面事業。著々進行。以救島民于水禍也。

臺灣產米協會 明春總會提議醵金 應一期移出米之活躍

自臺鮮米移入統制之議與。臺灣島內官民米穀關係者。咸以臺灣產米須圖改良。宣傳價賣方法宜再改善。且鑑於朝鮮設置產米協會。多方努力。以發揚鮮米聲價。爲此七月來全島米穀商同業組合。米庫利用組合代表。自前在臺北會合。舉起草委員十三名。起草規約。經如既報。自是即著手籌備。同會辦理產米改善所關事項。即宣傳。調查。施設。購買。販賣。其他必要各種事項斡旋。每年三月。開定期總會。會計年度自五月一日至翌年四月三十日。會員每移出米一袋。醵出經費二厘。一年間移出米七百萬餘袋。可得一萬五千圓。然欲捐經費。須得總會承結。各州米穀商同業組合。米庫利用販賣購買組合其他關係組合之總會。皆在來春開。故須至來年春各組合總會時。提議以求組合員承認。如得贊同。乃由明年五月一日起實施。以應同年六七月一期米移出時之活躍也云。

豆粕奬昂 農家又遭打擊

對美滙水再落至二十二弗餘。大連銀又起。二十五日百四圓三十錢。比前日貴二圓三十五錢。視九月二十一日已起六圓三四十錢。豆粕輸入價沖波一圓七十錢。現際明年一期作肥料購入期。各州農會及諸農家。深受其打擊云。

米穀自力統制 黃純青氏私見 有考慮之要

海山郡樹林信用利用購買販賣組合長黃純青氏。自內地歸來。所謂臺灣米穀自力統制盡力。其會植田殖產局長時。將私見面陳一節。既如所報。後於花蓮港全島產業組合大會。亦已正式提出。最近又復隨時發表。隨處配布。該案早已揭出。一般關係人士。咸有考慮必要。能否全部。或一部解決。於全島米穀問題。多所寄與矣。

蘭陽三郡 豪雨別報

既報蘭陽三郡下。二、三日前降豪雨。各地蒙害不少。如三星宜蘭間自動車路約十哩。因濁水溪增水。乘合車險被流失。乘客幸由救援隊救出。又二結之自動車通行假橋。長約三十間。去二十四日。午後六時頃。因溪水漲八尺。被流去。幸早有準備。橋板不致流失。故損害亦少。一面清水組旬辦之濁水溪假橋工事。混凝土之橋柱長四十尺。(每枝約五十圓)被流去十架。外操作用假橋亦被流失。該組被害甚大。羅東森林所森林鐵道崩潰數處。暫時列車運轉不能。三星羅東間自動車。亦陷于不通。蘇澳管內蘇花道路三十二里。崩潰四十處。若豪雨不歇。被害更大。然有多數苦力。想早得復舊。該方面乘合車。亦停駛數日。蘇澳羅東間。新城驛附近。一時列車亦不通。至二十五日正午。得以開通。而蘇界方面。想有莫大被害云。

臨海道路 努力復舊中

蘇澳花蓮港間臨海道路。被害甚大。致乘合車運轉不能。現到明被害處如左。現由交通局關係者手。努力復舊工事中。蘇澳起點四十五杆處。土砂崩潰四十五立方米。同四十八杆處及其他五處。岩石崩潰。土砂埋沒二十六處。八百十六立方米。路面石及土流失四百二十方米。

花蓮被害甚大 海陸交通杜絕

花蓮港街。二十四日降豪雨。雨量有二二五耗九粍。爲領臺以來最多雨量第三位。自二十二日至二十五日午前六時。累計有三八九耗五。坪七石一斗四升。該街附近被害。至二十五日午前十時。判明者。即住家大破二棟。浸水五寸以下六十二戶。道路埋沒決潰三十三處。延長百五十八間。下水溝流失三百四十三間。同崩潰五百十五間。埤圳決潰十四處八十五間。電燈會社鐵橋流失一處六十間。而鐵道方面。被害極少。列車運轉無礙。臨海道路斷崖中澳爲不易方面。崩潰三十五處。二十四日入港定期船。因風浪甚高。不能起貨。不得已駛歸蘇澳。按缺航三日間。豫定二十七日入港。於是海陸交通。殆告杜絕。二十五朝降雨稍歇云。

澎湖廳下 風速十八米

澎湖島方面。受呂宋方面颱風影響。昨夜風速十八米。農作物其他。有多數被害。而定期船一岐丸。因海面風浪頗高。入港似延期云。

屏東東山禪寺住持 突受當局喚去取調 風聞爲盜換貯金名義

屏東街。崇蘭。東山禪寺住持。陳抱投。法號證淨。去二十二日。突被郡當局喚去取調。伏聞內容。爲同寺有老婦。黃氏質。有貯金於屏東信託。二千百圓。昨年八月中。黃因病危篤。陳竟乘機。將該貯金帳。變爲自己名義。及黃死後。寺中信徒。皆不之知。遺下一倫仔啞子。在同寺操工度日。屢受陳虐奔波。信徒均代悲傷。四之命遇。致不安於寺。這者番。陳爲無受當局認可擅出捐金數千圓。來被當局探知。喚去訊問。併發生此事。恐尚有餘波云。

市電爭議強制調停 立法來警視廳初適用

二十六日東京電。東京市電爭議所關。警視廳當局欲當事者双方。少無用犧牲。務勸之圓滿解決。力防罷業勃發於未然。乃去二十四日。電氣局。唱設共同委員會。不果成。如仍放任。恐事態惡化。擬照勞働爭議調停法第一條第一項。命以兩當事委員。及第三者委員。組織調停委員會。同時藤沼總監。立對東京市電從業員爭議。發札通知如左。照勞働爭議調停法第一條第一項。設調停委員會日。場所。容後定之。接本通知書之時。双方宜照第四條第一項。三日以內。選定調停委員三名。將情報知。以上所謂強制調定法適要者。大正十五年制定以來。今日始有之云。

宜蘭方面假橋流失 復舊工事須要一個月間 自動車遭難者全部救出

羅東郡下。去二十三日及二十四日。二日間豪雨。面小南澳溪。濁水溪。清水溪。冬山溪及武荖坑等溪水。各溪大增水。蘭陽自動車會社經營之濁水溪假橋。爲羅東方面。於去二十四日夜。被急水傾斜。去二十三日流失。損害額。約五百餘圓。復舊工事。須要一個月。又去二十五日午後四時半頃。爲巡自動車線路。商事會社所屬之乘合車。在紅柑林附近。被波浪該車頓覆溪中。同車之乘客。有同會社支配人上江洲氏。紅柴林派出所巡查一名。其他四名。及合運轉手。車掌。計八名。各被激浪流去溪中。接此急報。羅東郡警察課。即派消防組。及北丁團員。出爲救助。翌二十五日午前十時半頃。全部救出于三足。而女車掌。身體衰弱。其他亦並無生命之虞。一面冬山庄三埒及五結庄清水方面。水田凡六百餘甲。浸水六尺餘。該附近之水稻苗種。出芽寸餘。若再霪雨。連綿數天。本期水稻之被害。認爲不少云。

楊梅視察團 臺灣一週

由楊梅驛長劉金春二氏發起。組織臺灣各地巡回觀察團。人數七十六。竹內總七氏。外三十餘名。一行按月二十七日。發楊梅。經臺南高雄。搭二十八日宇佐丸。二十九上陸臺東。經花蓮港。視察東臺灣各地後。出蘇澳。經宜蘭礁溪。豫定來月二日歸楊梅云。

全島畜產 防疫大會 來月開於臺北

來十一月上旬。臺北將開全國畜產防疫大會。乘機解散臺灣獸醫畜產學會。網羅民間當業者及關係官廳。組織臺灣畜產協會。十一月上旬盛大舉行。現方募集會員。

双溪溪邊金砂紛失 壯丁副團長受虧 巡查以新考案對照足跡

基隆郡双溪庄武丹坑。壯丁團副團長。張東興氏。前與同地五份。連新發外三名。共同在武丹坑川。採取金砂。至日前張氏脫退。獨立採取。不期去十九日。連新發等所採取之金砂七八十揚。留在溪邊。是夜被人竊去。附近有足跡數個。翌二十日。連等告武丹坑派出所。某巡查於同日午前十時頃。即以口頭報張氏所爲。召張氏到溪邊現場。使抱重石。合於砂上奔走。將所印足跡。與昨夜足跡對照。謂相差不多。諒汝所爲。張氏不認。則力批其兩頰。至口內流血。旋以繩縛之。繫於連之家內。連等設筵招待同巡查。宴撤。乃將張氏來往双溪分室。罰以科料金三圓。張氏至同日午後五時頃。方歸家。徒呼寃枉云。

愛國婦人 市幹事總會

去二十五日。乃昭和四年愛國婦人會臺灣支部第二回總會。總裁東伏見宮妃殿下御台臨記念日。爰爲臺北市幹事部。爲住日記念。二十五日午後一時。在榮座開市幹事部總會。會員約二千名。自定刻前驟集。出席者平塚支部長。中瀨州幹事部長。西澤市幹事部長。平塚長官。

農會岡山支會 郡下巡迴講演

高雄州農會岡山支會。爲圖農民智識向上。並研究

基隆下賜金 傳達式

基隆市。去二十五日。午前十時。於市街會議室。舉行本年八月下旬。暴風雨被害。御下賜金。傳達式。定刻桑原市尹。朗讀州知事。達示文。次傳達御下賜金。由罹災者總代拜受。次市尹訓示。然後由罹災者總代答辭。式終。

對同罹災者。繼開罹災基金救恤金授與式。至同十一時頃終了。是日市議員方面委員。町委員等二十餘名參列。罹災者九十餘名出席。一同記念撮影。皆感激皇恩浩大。又同日下午二時。更於大武崙派出所。二十六日午前十時於深澳坑派出所。同午後二時。於八斗子派出所。對該派出所管內罹災者。行同樣傳達式。聞御下賜金總額。三百五十二圓三十錢。拜受者百五十八名。即死亡或行衞不明者十四圓。住家流失三圓。同全潰二圓。同半潰一圓十八錢。此外依被害程度。更再交付罹災救助基金云。

三峽大埔常習賭團 廿餘名被分室檢舉 聞或波及于意外方面

最近海山郡下三峽庄大埔附近山中。恆有集團的之賭博團。該地三峽分室。聞知其事。即於去二十二日。出動檢舉。拘入分室人數凡二十餘名。由山元主任。嚴爲取調。聞或波及意外方面。亦未可料。誠近來之大檢舉云。

開元寺附近蔗園中 內地人男女情死 各有遺書受時代之中毒

去二十五日黎明。臺南市開元寺附近蔗園中。有邦人男女。情死其間。爲三分子。開元寺附近。蔗園中通行鄉人所見。急報之臺南警察署。高井司法主任立會現場。警部補。許囑託醫檢驗。女被男絞斃園中。男則自縊於距蔗園不遠之竹叢中。女屍旁尚遺有空酒矸及男以鉛筆書於名片之遺書。詳其前後情形。與女之從容就死。顯係合意殉情而死者。男之遺書。係致其父。大意謂戀愛不自由。毋寧死。懇死後許與女合葬者。女之遺書。一致樓主。說明與男之相戀經過。與其身世。以死爲樂。一致女友。求其設法。俾得與男合葬者。查死者男。武都與彥。年三十六。鹿兒島縣人。元臺南警察署巡查。後轉新營郡警察課。因戀女故素行不修。被免者。女則臺南新町高砂樓娼妓。宮崎縣人。杉山道。年十九。素武於臺南供職時。涉足花叢。則與女結不解緣。然因故鄉既有妻子。未得以偕白首。心殊不快。追後舉動越軌。遂被調轉新營郡。終不能忘情於女。時抛公務。潛自來南與會。由再而三。事爲上峰所知。屢加戒飭。終不改悛。當局以其有玷官箴。乃將其懲戒罷職。自是渠深自暴棄。時圖偕女情死。女初不之應。至去二十四晚。再以計誘女出。遂同赴是處以死云。

優良石拔器 選擇五種 一晝夜得千袋

既報士林北投米穀改善組合。自本年二期圓糯蓬萊米。欲實行採去砂石。該組合員土壟間業者七名。欲各買石拔器。爲此臺北州米穀商同業組合。暨臺北米穀檢查所。乃於去十日起。陸續試演內地及朝鮮所製石拔器數種。茲已擇定優者五種。即笹田式。原田式。角丸式。富士式。松本式五種。聞笹田式即福岡縣所產。臺中州下農業倉庫。臺南州下西螺農業倉庫皆用此種。聞優良石拔器。一臺須三百圓。一日操業十時間。可拔去四百五十袋。若晝夜續行。可得一千袋。同組合欲於來月中購入。以應十二月

新店信組降利 訂自十二月起

文山郡下各信組。因追隨銀行趨向。各有降利。新店信組。則訂自來十二月一日起。實行貸付金及預金利息。各行降下一分云。

東部北部 海上警戒 測候所發表

臺北測候所。于二十五日午後七時。發表海上警報如次。颱風在北緯二十度東經百二十一度。即恆春南方。凡二百杆海上。中心示度七百四十四耗。朝來停滯于巴西海峽。自正午轉方向。進行北東。故本島東部及北部海上。一般船舶及漁船。要大注意。

臺南州管內 新舊糖廍 各增收多數

臺南州下。昭和六七年期廍作。新式工場。原料栽植面積四萬八千二百十七甲。採當圃四千六百四十七甲。計五萬二千八百六十四甲。原料收穫六十四億五千四百六十九萬九千三百二十斤。甲當收量十三萬三千八百七十斤。其他改良糖廍。栽植二百四十四甲。原料二千一百四十四萬二千四百四十斤。舊式。百四十一甲。原料千九百七十萬斤。以上州下總面積五萬三千二百五十三甲。原料收穫六十九億四千九百五十三萬二千斤。稱昭和元二年以來。未有大增產云。

刑事郭祖英氏 被人及傷 生命危篤

臺北北署刑事課郭祖英刑事。二十六日午後十二時二十分。爲犯罪臨檢。帶犯人至市內下奎府町二丁目四十番地。突遇兇犯。以切魚小刀。砍傷頭部頸部及手部。出血甚多。生命頗危。當局接報。州務部刑事課及北署員。大舉活動。先將郭刑事。舁入博愛醫院。應急施治。然後再舁入臺北醫院。其容何。容後再詳。

翰墨因緣

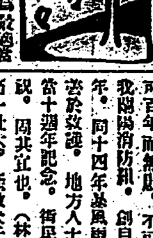

方月且某甲。於州協爲殺適當。及至任命某乙。則又稱之不絕口。方評論某丙可任氏莫。及至任用某丁。則又稱嫺於某丁。負袁字喻也。(竹山人投)

國家可百年而無用。不可一日無備。我國防消防組。創自大正十一年。同十四年遂風雨水當時。盡於救護。地方人士頌之。當十週年記念。街民之熱誠。祝。因其宜也。(林時香)

晉當一壯犬。護數犬子。今壯犬病。敢問有治壯犬之良策否。但壯犬之病莫明。但是食欲不進。一味衰弱。(若哉醫)

海山 賜金傳達

海山郡下八月間。暴風雨害。今上天皇陛下御下賜救恤金。對海山郡下五街庄之罹災民。金額三百六十六圓十錢。內板橋街分。得七十八圓七十錢。於去二十四日。午前九時半起。在板橋公會堂。舉傳達式。是日有松野郡守。平山警察課長。淀川板橋街長。各警察官吏派出所營官署。席設首由淀川板橋街長。述開式辭。次松野郡守對罹災者。交付並二場訓示。終由拜受者總代陳宗與氏述謝辭式。

主開國演

由海山郡教育會主催。去二十三日午前十時起。招集郡下小公學校長等。國語講習所講習員。男子青年團員。青年教習所教習生等。各拔其尤者。計六十九名。假淡和公學校講堂開國語演習會。是日臨席官。有松野郡守。西江視學郡下小公學校長等。一同就席。合唱國歌。次由西江視學。述開會辭後。開始演習。松野會長授與賞品。後西江視學講評。午後三時。盛會裡閉會。

臺中

考運轉手

臺中州保安課。去二十五日起。在楠町第一自動車講習所。施行運轉手術科試驗。合格者。則於來三十一日。施行學科試驗。

基隆

▲基隆鷗社。本月所課「□□」題。得詩。請何館廷氏選取三十名如左。一基隆一林生。二臺中王竹修。三同人。四汐止唐世宛。五同人。六唐世宛。七臺南國。八王竹修。九宜蘭李康寒。十臺長安。十一新北林□炳。十二萬華陳子敬。十三新化王如松。十四萬華陳國香。十五士林邱清培。十六高雄吳國興。十七臺中陳若時。十八新竹杏崖。十九新竹何仁愷。二十王竹修。二一中壢副岡。二二嘉義許夢標。二三新竹張雲開。二四同夢蓮。二五彰化張鳴鶴。二六新化大疑生。二七中壢許夢略。二八同陳吟龍。二九斗六陳元亨。三十大甲林丽。

▲新竹市竹社。於去二十三日假池氏宅。開擊鉢吟會。由主催者曾秋濤氏出題。「□□」七絕文韻。得詩百餘首。錄呈左右詞宗選取。揭入吟選未幾榜發。由主人分送贈品。並議論此後組織之方法。以簡便爲主。逐分各組值當。次第如左。一純甫。二謝碌炳軒。三潘淵金龍。四景盛。五黃鴻。五培忠秋爵。六翁宮。蕭森。七于縈。江波八克家。賦水。九蓮齋。神賓。十勝芳。坤博。十一鬱卿。香圃。十二鐵川。鏗玄。

煙酒祝祭

專賣局宜蘭支局管轄區內。煙酒小賣人。三十名。以內主要街市視察團。去二十五日。到臺中視察。

學上棟式

臺中市楠町派出所。投建築費四千餘圓。從亦州警務課中。去二十三日。舉行上棟式。按十二月末。可得竣工云。

兒童見學

臺中市明治小學校。尋常科男女六年生。約三百名。去二十四日。由教師率赴基隆臺北。爲見學旅行。二十七日午後歸中云。

虎尾

體育大會

由臺南州共榮會。西螺分會。主開西螺街役場男女公學校。第二回體育運動會。去二十三日午前八時。集合二十七區保正。二百餘名。於西螺男公學校庭。出席者小平分室主任。右各保正區委員曾根原郡守臨席來賓斗六街長。陳沙宗氏等。翌日午前九時起。開始競技。午後決勝。優勝旗仍歸埤頭項區域內所役云。

警官射擊

虎尾郡警察課。訂來二十五日上午八時。召集管內全部警官。至虎尾庄大墩子射擊場。開始射擊。並邀保正壯丁團長等往觀。

警察射擊

去二十五日午前七時起。在虎尾庄大屯子射擊場。實施警察射擊會。招待官民多數臨席。甚呈盛況。

開役員會

虎尾消防組。去二十三日午後七時起。在虎尾公會堂內。開臨時役員會。議開於國上前拔之準備。其他要案審理。並決定競技科目等云。

東石

書畫入選

東石郡朴子街朴子游藝張從氏。朱工草書。者番出品關西書道會第二回展覽會。入選二點。又同街吳天賦氏。者番出品臺灣展覽會。入選果洋畫一點。好評所歡。

會助重任

東石郡東石庄助役黃傳宗氏。及鹿草庄會計役。竹庄會計役陳清立氏三氏。者番任期滿了。均再重任。

會事

▲市內王姓宗親會。去二十一日。在王國楨氏宅。舉行新舊祭典。宗親出席者甚多。

▲北投新營男。此次新築落成。面目一新。二十五日夜。由主人學王溪某氏。招待各界人士。讌開夜宴。

人事

▲竹南公學校訓導劉火氏。去二十三日。與在臺北市新起町之富樂渡氏之次女結婚。晉訂新居遍完婚。

▲稻江許澤清氏。今先嚴舊同太孺人。訂來十二月二日(舊十月五日)午後一時。在日新町私宅。舉行告別式。出殯於文山郡內湖公墓。

文藝春秋 十一月號

★スチムソン！ といふ男 永戸政治
排日の元締、スチムソンと云ふ男 彼の性格私生活の全風貌を描く！

★日本ギャング來？ 濱尾四郎
強奪事件の遣り口は芝居か本場だ！

★社會保健省の提唱 安達謙藏
國家の伸長は國民の保健にありと非常時日本の先驅者が説く卓見！

★ラヂオ匿名批判 A・K・A
我等のJOAKは果して伏魔殿か？年若の義憤は凝つて茲に聽取者の批判を待つ

特別讀物
上泉信綱と宮本武藏 直木三十五
政局の推移と民政党の行方 三木武吉
共匪漫談 岡田朝太郎
十月八日事件の發端 堀口九萬一

◆輝く創作欄◆
滿月 中河與一
或る舊い道の一例 武田麟太郎
寝園 横光利一

隨筆
秋深く想ひを西へ、燈を剪りつゝ亡き友を語る！
○○錄 德富蘇峰

考證 性愛浮世繪版畫 高橋誠一郎
滅びゆく尺八 竹內静太郎
雨のゆふべ ○○○○

時評
國論統一の基礎 蠟山政道
混沌期の社會政策 石濱知行
滿洲事變と我國の財政 土方成美

トピック
九ヶ國條約と不戰條約 北川柳五
國際聯盟外交に躍る人々 中藤清信

話の屑籠 菊池寛

實話
戀を賣る妖精の死 楠瀬正澄
庭球王ティルデンの戀 日下悦治
老片山潜の戀 水野虎夫
批判の公平さについて（文藝時評） 深田久彌
新聞紙匿名月評 S・V・C
人物評トコロぐ 柳瀬眞逸

新年號二大懸賞論文募集 詳細は本號に
東大教授 土方成美　京大教授 神川彦松　東大教授 松本烝治　京大教授 山本重道　前大阪市長 關一　東大教授 蠟山政道　早大教授 高柳賢三　東大教授 上田貞次郎　東大教授 横田喜三郎

定價四十錢
東京市麹町區内幸町大阪ビル 振替東京一七〇六三 文藝春秋社

明解 未の常識
大日本工業學會

森永キャラメル藝術

愛國運動 本社に送られた作品は一点につき二厘の割合で計算し此の金額を支那事變慰問並に國防獻品資金として寄附します

應募規定

條件　森永ミルクキャラメル、森永チョコレートキャラメル、森永コーヒーキャラメル森永ソフトキャラメル森永少年少女キャラメル等の空函を用ひた創作である事
●一作品に使はれる空函は何種類、何枚でも、又立體のもの、平面のもの、どちらでもよろしいですが、出來るだけ空函の模樣色彩、文字などの特徴を生かして下さい
●森永チョコレート類の外裝紙を材料の一部に加へてもかまひません

大きさ　制限ありません
締切　昭和七年十一月二十日
所と名　どなたでも御應募出來ますが、生徒の方は所と名の他に學校名、學年をお書き下さい
送先　東京市芝區田町 森永製菓合社宣傳部
發表　十二月初旬新聞紙上
所有權及著作權　作品はすべて弊社に頂きます

賞金

審査員（イロハ順）
漫畫家 岡本一平先生
東京女子高師教官 長崎抜天先生
玩具研究家 山形寛先生
東京市視學 有坂與太郎先生
東洋幼稚園長 佐藤平太郎先生
　　　　岸邊福雄先生

特選 三十圓宛 十名
一等 二十圓宛 二十名
二等 十圓宛 五十名
三等 五圓宛 二百名
四等 森永の菓子詰合 千名
選外佳作 賞 本 五千名

御注意　これは勿論でございますから、なるべく厚紙に貼つて下さい。開き封にしてお送り下されば、百十グラム迄二錢です

★廢物利用で藝術品の創作が出來ます★
すばらしい好評です！ 作品が續々集まつてゐます!!

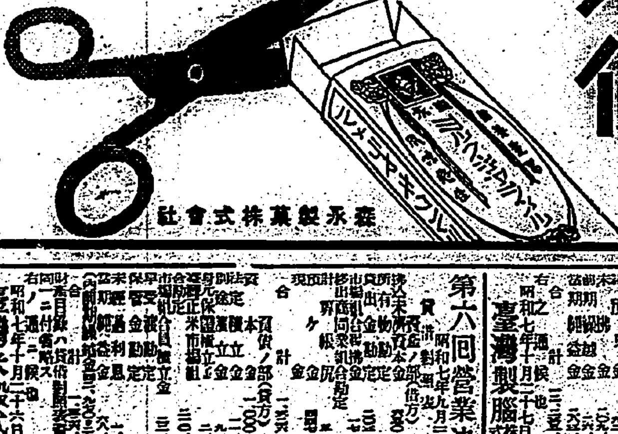

森永製菓株式會社　K―12

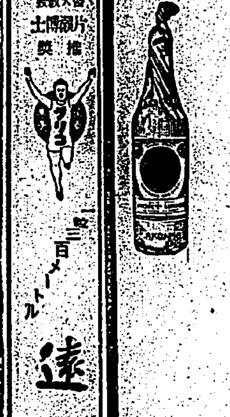

遠足に何よりグリコ

五個・十錢
東京大阪 株式會社 江崎 (c-5)

若返る酒！

老衰とは 老いて躰が衰へるとだ 精根 氣根が無くなるとだ だから老衰必ずしも齢には依らぬ 所謂 若朽亦然り！ 然らば之が豫防の適藥は？ 有る！ 葡萄で造つた滋養の酒 赤玉がそれだ！

赤玉ポートワイン

びみ ようしよう ぶどう酒

362

御化粧洗顔用
ツバメ石鹸

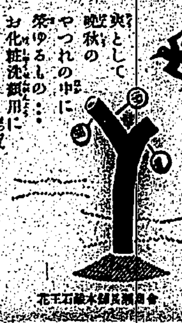

爽として 晩秋の やつれの中に 栄ゆるもの… お化粧洗顔用に ツバメ石鹸！

正價一個十錢

新型八氣筒フォード 新シボレー實習 東洋唯一の理想的學校
東京蒲田 日本自動車學校

虫下し マクニン錠

何より優る安全排虫劑

日本はマクニンデー

野菜のなまもの 漬物などを常に食味すれば やがて蛔虫が因で諸種の病にかゝる 病因の由來する處 をマクニンで防ぐべし

お子達には 駆菓子 マクニンゼリ

三十錠七十五錢 一圓三十五錢
二十錠 五十錢 一圓 二圓

塩野義商店

●頭痛にノーシン●

イーストマン獨特のコダック
ヴェリクローム フヰルム

高感光度、緑感色性、廣寛容度、膜面強く、カブリなく、品質の均一せること現代隨一

好評嘖々

コダック ジャパン リミテッド

臺日のランニングシャツ ランニングパンツ

臺日運動用品部

高貴藥アトリナリン主劑
凡ての眼病に・しますに良く効く
高峰博士發見 目藥ヤトラ

第二十六回決算公告
自昭和七年四月一日 至昭和七年九月三十日
[illegible]

第六回營業決算公告
昭和七年九月三十日現在
[illegible]
右之通候也 昭和七年十月二十七日
臺灣製腦株式會社

右同候也 昭和七年十月二十六日
臺灣米穀代行株式會社

●商業登記公告 [illegible]
右昭和七年拾月貳拾四日登記 臺北地方法院基隆出張所

●商業登記公告 有限責任新竹州購買組合 [illegible]
右昭和七年拾月貳拾五日登記 臺北地方法院新竹支部

●有限責任三叉信用組合 [illegible]
右昭和七年拾月貳拾五日登記 臺北地方法院苗栗出張所

第四回營業報告
（自昭和七年四月一日 至昭和七年九月卅日）
[illegible]
右之通 昭和七年十月二十五日
臺北商事株式會社

廣告は宣傳の近道なり

大阪商船
門司行 扶桑丸 十月廿八日 [illegible]
[illegible]

近海郵船
門司行 [illegible]
吉野丸 十月卅一日 [illegible]
朝日丸 十一月四日 [illegible]
大和丸 [illegible]

有色人種の運命と日支 ボンヤリは種族保存上危險

一

同じ皮膚の色が黄であるために所謂有色人種として白人社會において如何に氣がひけ屈辱を感じねばならぬかは殆ど想像以上であらう。この實情は唯一歩歐米の白人圏へ入つたものでないと切實には感じ得ないところであらう。今日の世界文明が白人文明であり文明國民と言へば歐米の白人と相場が決つてゐる實情の下においては、[illegible]

二

支那は現在のところ米國から國際的には支援を得てゐるかの如くだが、支那人の米國入國は禁止され人種的に既に差別待遇を受けてゐるではないか。たとへ同國內に居住が出來たとしても其の職業としては極めて卑賤な部類のものしか與へられず而も朝夕常に白人より精神的の壓迫を感ぜずには一日とて過ごせぬのである。この點は日本人も略ぼ同様であるが唯世界の五大強國の一として邦人の背後には常に日章旗が輝いてゐる爲めに文明國民としての待遇を與へられてゐるに過ぎず、而も時に有色人種なるの故に旅館への宿泊やレストラン或は理髪等への出入を斷られるやうな憂目を見ねばならぬのである。是等は東洋民族として實に堪へ難い事である。同じ人種上の大問題であるに拘らず同じモンゴリアンとして黄色い皮膚の持主である日支の關係が今日までの様にいがみ合ひ一方に終始してゐるといふことは國家の何としても我慢し得られぬところではないか。

三

世界の全人口を十七億五千萬としてアジアに國をなす日支印の人口は如何といふに、日本が植民地を合せて約九千萬、支那の四億五千、印度の三億五千を加へると實に九億に上り世界全人口の過半を占むることになる。而も東洋の文明は今日の白人文明の先驅をなしてゐるのみでなく其の精神文明に至つては實に驚目すべきものあり人口の數において、其の精神において實に白人種にヒケを取るものではないのだ。老子や孔子を生んだ支那、仁義の道を繼承し武士道精神を涵養して來た日本、深遠なる點で世界無比の佛教を育てあげた印度。更に又歐米人の宗教となつてゐる基督教も亞細亞に生れた精神界の偉人ではなかつたか。何れにしても東洋若くは廣くアジアは其の精神文明において實に世界に冠絶する地歩を占めてゐるものであつて白人文明にあらずんば文明にあらず、白人ならずんば文明國民ならずなどいふ約束に對しては斷じて吾人は承服することを得ないのである。

四

にも拘らず有色人種のチャムピオンたる黄色い日支兩大國民が、今日までのやうに無意義なる鬩爭を續け兄弟牆に鬩ぐのみに終始してゐることは如何にしても遺憾千萬といふべく、斯る向ふ見ずの抗爭は結局白色人種に漁夫の利を完全に占められるのみであつて眞に愚の骨頂と評せざるを得ぬ。この事實に[illegible]が爲めに彼の滿洲事件は勃發したのである。吾人が滿洲國の新たなる出現を喜ぶ所以は、日滿だけの協力を實現しても、ソレだけ東洋の平和が確立され、有色人種の地歩を向上せしめ得ると信ずるからである。蔣介石の支那と其の國民とは速かに其の非を悔い非底の狹い見解から脱して有色人種の大同團結に向ひ更生しき第一歩を踏み出すべきである。前獨帝の喝破した黄禍は今日果して如何なる状態にあるか。白人種は今や我を恐るゝ様して[illegible]てゐる。日支兩大國が過去の如き喧嘩を續けてゐる限り白人種は其の王座より滑り落ちる危險はないであらう。

五

白人の壓迫と人種的自覺とに奮起しつゝある全世界の黒人達は其の共和國建設に向つて不斷の努力を續けてゐるが、此の黒色運動のリーダーたるマーカスガーベー君は十數年前既に「神が他民族に與へた權利と平等なる權利を保障する憲法を吾々は血を以て購はねばならぬだらう」と豪語し其の人種的見識を堂々宣言してゐる。又黒人中の學者として知られてゐるデュボア博士は將來人種戰爭を豫言してゐる位であつて、有色人種共同の大問題として當然東洋の日支兩國民の如き此の大勢を充分に認識しなくてはならぬ筈だ。要するに西は西、東は東かも知れないが更に有色人種的對抗の此の大勢に無頓着であるといふ事は、存立上非常に危險であり且つ自己の種族保存の本分を弁へぬ大バカ者と評する外はない。

リ報告書に對する國民政府の意見書
中央政治會議で決定しゼネバの支那代表に訓電

【東京二十六日發電通】國民政府外交部は二十六日中央政治會議で決定したリットン報告書に對する意見書を附帶訓電と共にゼネバ支那代表に訓電した

意見書大要

一、第四章第九章規定の諸問題解決の組織に付き滿洲代表と日支代表を同格とすることに反對す
二、中央政府より分離し東三省に自治制を付與する事は吾部の承認
三、東三省自治制は中央政府の管轄下に於て過渡的に行はしめ、獨立國家としての現状を取消すべし
四、將來容認さるべき滿洲自治政府は中央政府の自主的設立にかゝるべく且つ現在の他地方政府と同格とす
五、支那は今後の滿洲地方官憲に外人顧問及び外人吏員を雇傭するに反對せざるも報告書に指示する如き限制の權限を之に與ふるに反對す
六、日支通商及び不侵犯條約の締結に就ては支那政府は原則として反對せず、但し日本の不法侵略に依り得たる權益を承認せざる前提要件とす
七、報告第九章の紛爭解決の條件は支那領土保全及び行政權獨立の原則を認むるにあらざれば之を承認し難し
八、日本の滿洲に於ける商租權、鐵道敷設權に關する日支新協定は日支條約協定計畫を根據とし大以上の範圍は承認し得ず

附帶訓令

一、支那代表部は八ケ條の對案を原則とする意見書を作製し聯盟事務局に提出すべし
二、代見書は報告書と同時に討議の基礎たるべきを主張せよ
三、右意見書を援護又は修正要求を聲明せよとするかは代表部に一任す

日ソ不可侵條約に對する外務當局の意見
二十六日非公式に發表

【東京廿六日發電通】日露不可侵條約問題に就ては露國政府側の提案に依り外務、陸軍兩省に於て慎重研究中であるが外務當局は二十六日非公式に左の如き意見を發表した

一、一般的日露不可侵條約は未だ締結の必要を認めぬ、特に第三インターナショナル問題に就ては更に研究の餘地がある
一、北滿國境地方に於て日本軍の匪賊討伐が行はれる場合露國との不幸なる事件を醸さざるため不侵略的軍事協定を結ぶ事は不可ではないが之は日ソ兩軍當局に協定せらるべきもので外交交渉に依るべきではない

露、伊、獨駐劄の大使近く異動か
外交刷新を圖るために

【東京二十六日發電通】內田外相は相當廣範圍の外交官異動に依り外交刷新を圖らんとしてゐるが、最近歸朝した廣田駐露大使は本人自ら辭任の意なきことを表明したので同大使の後任に前スペイン公使太田爲吉氏を起用するに決した、尚之と同時に目下賜暇中の吉田駐伊大使が外務省の情報部長に轉ずるので、後任に松島歐米局長を拔擢し、その後任にはゼネバに出張中のドイツ大使館參事官東郷茂德氏を推す筈、又小幡駐獨大使も近く勇退し後任にはスエーデン公使武者小路公共氏が任命される模様でこの異動は十一月中旬發令の筈

滿洲國參議 廣田弘毅氏か
某方面でも期待

【東京二十六日發電通】滿洲國參議は外務省の歡迎として小幡酉吉氏を推薦するか、小幡氏は之を拒絶すること明白なれば廣田弘毅氏に落ち付くものと見らる、某方面でも廣田氏を期待してゐる

臺灣電力の爲替差損對策
大藏省は或種の諒解

【東京支局特電二十六日發】臺灣電力の爲替下落による損失補[illegible]

今日の重大問題は陸軍關係ばかり
藏相との會見後 荒木陸相は語る

【東京二十六日發電通】荒木陸相は二十六日高橋藏相と會見に於て
一、非常時に處する皇軍の指導精神本方針
一、滿洲問題より起いて對露問題の將來
一、國際聯盟の將來
一、前記對策として必然必要なる陸軍豫算問題
に關し詳細説明したが會見後陸相は左の如く語つた

今日の重大問題は殆んど陸軍關係ばかりと言つていゝ位だから一度ゆつくり話して貰はうと言ふ譯でお訪ねしたのだが、自然問題は擴張的に小さいものより將來日本に於ける皇軍の問題や、滿洲及びロシヤ問題や聯盟問題などになつてしまつた。藏相も數字の計算より所うした根本問題に興味があると見え非常に私の意見に同意して居られた様に豫算問題も出たが藏相としては何等意見を挾まれなかつた、出來るなら要求以上にも與へたい氣持ちらしいが、要は無い袖からどう捻り出すかだ。陸軍も財政的に苦しくよく判つてゐるから出來るだけ削減しようと自分でゐる、何れ近く大藏省と打合せて詳細に折衝する豫定である

人口の自然增加八十六萬人
前年より五萬人減

【東京二十六日發電通】內閣統計局發表、昭和六年中の內地に於ける出生死亡數左の如し

出生 總數二百十萬二千七百八十四人、平均一日の出生五千七百六十一人、人口千に對する割合は三二、一七を前年に比すると一萬七千六百八十三人增加割合に於て〇、一八の減少である

死亡 總數百二十四萬八百九十一人平均一日三千四百十一人、人口千に對する割合は一八、八三前年と比較すると七萬二千四人增加、千人に對する割合は一八、九八前年に比し〇、八一の增加である

自然增加 出生から死亡を差引いた人口自然增加は八十六萬千八百九十三人で之を前年に比すれば五萬六百九十九人の減少である

恩給法の改正案大藏省に廻付さる
近く次官會議に附議

【東京二十六日發電通】財政難の政府は遂年累加の恩給額減額に依り財源を見出すべく兩度恩給局長に恩給法改正立案を命じてゐたが改正立案後の關係ある陸海軍の意見を考慮し成案を得、目下大藏省に廻附した上その同意あり次第來週中の次官會議に附議する事に內定した、改正項目は三十二項目に亘り主要點は

一、退官の際の昇給は從來通りとしつゝその緩和を圖るため恩給基礎を退職前三ケ年間の平均給に據ること
一、勤め所得五千圓以上(年額)を受けるものは實情に應じ俸給二分の一乃至四分の一の割合で恩給金を減額す
一、一般文官受給年限を二ケ年延長し十七年とす
一、陸海軍に於ける下士兵の受給資格年限を一年延長し十二年とす
一、警察官受給資格年限を二年延長し十二年とす

と云ふにあつて本改正に依ると昭和八年度に現行通りでは國家負擔五百五十萬圓が僅か八十餘萬圓で濟み、その間約四百七十萬圓の財源を捻出し得る計算である

蒙古とは如何なる所か(三)
簡易を極めた蒙古人の生活ぶり

本社新京通信員 大野宏

蒙古で出來る穀物は僅か一種に過ぎない、蒙古語でモンゴルアムと言ふ作物で、粒の大きさは粟の二倍程あり、支那、滿洲にもない蒙古特有の穀物である。支那人は之を黄米と稱してゐる。此のモンゴルアムを蒙古人が食物に用ふるには一度之れを炒して後小さい木の臼と杵で搗き、殼を取つて之れをホーラクスンバタ(焙られた穀)と稱へて居る

◇

之を食するには先づ木の盆の上に盛り、磚茶を削つて沸し、牛乳若くは山羊乳を加へてドロドロに煮たものを熱い中に適量の茶入れに入れて出し、其れからホーラクスンバタを木の椀に一摑りか二摑り程入れ、それへ磚茶をかけて別に乳餅を削つて入れ、それへ今の茶をかけて飲み、茶を三、四度替へる中にホーラクスンバタは餘程柔かになつてゐる

◇

これが穀物の食べ方である。食事は普通六回位であるが、外に行つて御馳走になれば之れ以上幾度でも飲み食ふ。蒙古人は實に大食家の揃ひである

◇

彼等は肉を食ふことを最上等の食事としてゐるが、それは主として羊肉で、調理法は所謂丸煮であつてこれを四肢から骨の一本々々の肉塊を目上のものより順次に分配するのである。その時各自は腰に下げた小刀で、之れを小さく切り裂いて鹽をつけて食べるのである

◇

それから概して野菜を食することが少く、野生の葱を採つて、鹽漬けにして貯へ、必要な時に出して食ふるがこれは非常な珍品であつて客と主人の外は食べない。簡易な麵を打つことがあるが、其れに羊の肉などを入れて客を款待することもある

◇

彼等の食物は以上の有様であるが、次に住居のことを概略記して見やう、家は西理木、卓案圖の二部に接近した方は支那の家と蒙古の家の二種の合の子の樣な家を造つてゐる。土や煉瓦で造つた家をバイシングルと言ひ、又茸草などの家をダグスングルと言ひ、奧地に進むに隨つて純粹の天幕生活になる。天幕になつても中牧牛馬の地方は流牧地方程盛んな天幕生活は見られないのである

◇

天幕は毛氈で作り、其の形は圓形であつて、屋根は傘の樣に窪がつてゐる。その上部の中心に天窓があつて、中で焚く煙は此の窓を通つて出る樣になつてゐる。その形が球形である爲めに之れをブングゲル(丸い家)と言ひ、又はモンゴルグル(蒙古家)とも言ふ故に富者のことをチャガンゲル(白い家)と言ふ又支那人はモンゴルを蒙古包と言つてゐる

◇

家內の生活は必らず一夫婦に限られ、子供に嫁が出來た場合には新らしい天幕を作つて別居をさせるのである。天幕は車の上に設けるのであつて、十分か二十分位で之れを組立てたり、又疊んだりすることが出來るのである

◇

屋內の廣さは通常六疊敷位で、高さは立つことが出來ぬ程低い、中央に爐があつて奥の所に佛像を安置し、その左右に大きな木箱を並べて置く、入口には毛氈の垂れ幕を下げ、其の右に炊事場を設けて水桶を置き、又木箱の前には毛氈を敷き、主人は正面に坐して、其の左に妻が坐り子供は主人の右に順に入口の方へと並んでゐる、來客があれば佛壇の前に招じるのである(未完)

露との契約茶鑑定を開始
今回は三十萬封度だけ

勞農政府通商代表部と野澤組との間に取引成立した三十萬封度のワイザン茶(包種茶)買取りのため二十五日來臺した製茶鑑定人セーニング氏は二十六日早朝から同行して來た本間義三郎氏と野澤組に到り中村出張所長、竹澤主任、臺灣茶同業販賣所理事ら立會のもとに **慎重に** 契約茶の鑑定をなしたが成績よく初日は一罐の不合格品もなく非常の好成績で一同大喜びであつたが、野澤組との契約茶の鑑定には少くも三日間を要すべくセーニング氏は右終了後茶業關係の各所を視察する筈で、本島滯在は約一週間である、今回は野澤組の三十萬封度だけの **鑑定を** なし、追加註文の五十萬封度に對しては十二月頃改めて製茶部長と共に再び來臺の豫定である尚セーニング氏と同行した本間義三郎氏は今春モロッコの茶業を視察した人であるので本島の茶業關係者は來る二十九日夜同氏並にセーニング氏を招き茶業座談會を開きたいとの計畫がある

赤字流行時代にお酒だけは黑字
豫想以上の賣行きで 上半期分が五百廿二萬五千圓

專賣局酒課調査によれば本年度上半期に於ける專賣酒賣拂額總額は左の如くである、即ち本年四月より九月までの賣拂總額は五百二十二萬五千餘圓で之を前年度の賣拂額五百十四萬五千餘圓に比すれば八萬餘圓(一分五厘)の **增加で** あり、又豫想よりも三萬五千圓の增加を示し、赤字流行時代に酒だけは黑字を出して景氣をつけてゐる。その品種別の內譯を見るに清酒は百六萬餘圓でその內內地酒は六十五萬圓を占め、前年より三萬四千圓の激增である。內地酒の內新價は白鶴の十八萬圓、次は白鹿の十一萬九千圓白鹿の九萬四千月桂冠の四萬圓といふ所で三萬圓臺のものは不二娘、菊久娘、櫻正宗、白雪等である、次に本島清酒は四十一萬圓で之は **反對に** 前年より三萬二千圓の減少を示してゐるが、その原因は不況による嗜好の下級品への低下にある。即ち紅酒は六十八萬圓(二萬圓增)米酒は七十八萬圓(四萬圓增)の賣拂を舉げてゐる。斯酒は都會地に於て益々その需要を增加し、本年は三萬二千餘圓を賣上げてゐるが現在では殆ど切れの狀態となつてゐる、之は賣捌人側の提示する値段が現在の小賣値より高いといふ有様で、專賣局としては販賣價格を急に引上げる譯にも行かず **安値頃** のストックで漸く需要に充て目下低價賣出の途であるが、之を綜するに本年度は下半期の賣上豫想を合して一千二百六十二萬餘圓を豫定されてゐるが既に上半期で五百二十二萬五千圓を上げ、而して之は例年の如く一年分の約四割に相當するであらうから下半期を六割と假定すれば優に豫想の一千二百六十萬圓を突破して一千三百萬圓となるのではないかと推定されてゐる

樽酒の註文前年の二倍
今年は五升入りの陶器製樽も賣出す

專賣局では年末年始にかけて例年により樽酒を賣出すが、本月二十五日までの集計によれば島內樽酒註文數量は左の如くである

大樽(四斗入)	三、五〇八
小樽(一斗入)	一、〇六〇
五升樽	四、四八六

之を前年の註文高に比較するときは約二倍に相當し、如何に需要者側の **樽酒熱** が盛んであるかが現はれる。尚ほ前年の樽酒は大樽四斗入りに換算すれば二千六百四十萬圓で本年は四千四百餘圓約四十一萬圓である。而して本年は新しく五升入りの美麗な陶器製樽を以て需要者にサービスしやうといふ趣向である。賣出しは十一月二十日から一月末日までに五回に分つて行はれるが品物は左の如く順序で內地より **入荷す** ることとなつてゐる

	大樽	小樽	五升
十一月十五日	八五五	一三七	六四七
十二月一日	六九八	三三四	一、四九八
十二月十日	一、三〇五	五四五	二、三五七
一月五日	四〇四	二五	三〇
一月廿五日	二四六	一九	六四

米大統領選擧摸擬投票結果

【ニューヨーク二十五日發電通特電】リタラリダイジェスト誌の大統領選擧摸擬投票の結果左の如し

ルーズベルト氏(民主黨)	一、六四八、一三七	比率	五六、一九
フーバー氏(共和黨)	一、〇九五、二七四	同	三七、三二
トマス氏(社會黨)	一四一、九九二	同	四、八四

福建省政府の改組問題を附議
中央政治會議に

【南京二十六日發聯合】本日の中央政治會議で福建省政府の改組問題が議されることになつてゐるが廣東派の蔣光鼐は自ら指揮する十九路軍を背景として遂に福建省政府主席の椅子を獲得し中央派現主席方聲濤は財政廳長に任ぜられ、財政廳長以外は十九路軍代表に占めらるべく、これで蔣光鼐の福建奪取は完成するわけである

漢口の各新聞發行禁止さる

【漢口二十六日發電通】漢口に於て發行さるゝ漢口新聞報以下十六の新聞は湖北政務に關する所謂事件を惹起し、蔣介石のため十五日間の發行禁止を喰つた。內五社は在鄉軍部に附されたが右新聞紙の彈壓は蔣介石のファッショ政治の具體化の第一歩と見られる

臺灣教育會總會
二十九日開催

臺灣教育會總會は二十九日(土曜)午後一時半から臺北市龍口町二丁目私立臺北女子高等學院新築講堂(北一中西隣)で左記により總會を開催、會員多數の出席を希望すると

△開會△國歌合唱△勅語奉讀△會長挨拶△會務報告△講演「現代教育に對する疑問」臺北帝大井上教授△閉會

デヴィス米代表佛首相と會見か
軍縮問題に關して

【ロンドン二十五日發聯合】過般來軍縮問題に關し英政府當局と折衝中だつた米軍縮代表總會議長兼米國代表デヴィス氏は前後二個月に亘るロンドン滯在を終へ二十七日ロンドンを發し巴里に向ふ事となつた、氏は途中パリで佛首相エリオ氏と會見するものと見られてゐる。ロンドン滯在中マック首相サイモン外相間に軍縮問題に關し交換された會談內容は秘々憶測されてゐるが大統領の軍縮三分一案と英國の潛水艦全廢、主力艦の輕巡武裝縮小の要案との間に妥協點を達成しやうと努力した形跡が一般に容認される所である。一方日本政府は未だ英米案に對し正式の意思表示はしてゐないが日本政府は十一月三日開催の軍縮會議幹部會に提出すべき海軍軍縮に關する要目の腹案は既に廟議可決した事實は一般に認められ注目を惹いてゐる

年末には通貨膨脹か

【東京二十六日發電通】四億五千萬圓の新規公債中今日までに發行されたるは滿洲事件費の九千萬圓のみであつたが年末までには軍事費公債に約一億圓位の發行を見ることとなつた、尚大藏省證券は一億五千萬圓の發行餘力あり、年末には相當通貨膨脹を見るであらうから年末には著しい通貨膨脹が期待されてゐる

物價猛騰に苦しむ滿洲
暴利取締令を近く發布

【奉天二十六日發電通】滿洲の都市殊に新京に於て最近物價騰貴の趨勢にあるに鑑み、暴利取締令を發布し十一月一日頃施行するに決した

日本製品の投賣防止陳情

【ワシントン二十五日發電通】國內マッチ業者は本日關稅局に日本製マッチ・ダムピング防止の審議を要求した、水產食品業者も日本その他の魚類罐詰ダムピングに就き陳情した

教育功勞者の表彰式
來る三十日に

【新竹電話】新竹州にては十月三十日教育勅語煥發記念日を卜し午前十時より州會議室において學校教育功勞者表彰式を舉行すると

七星郡で御下賜金傳達式

二十六日臺北州七星郡では暴風雨罹災者への御下賜金千六百二十八圓を郡下各庄罹災者八百三十名に傳達した

臺北在鄉將校會の發會式
廿九日偕行社で

臺北在鄉將校會は豫てより設立計畫中であつたが愈々二十九日午後一時偕行社に於て創立總會を兼ね發會式を舉行することとなつた同會は臺北市附近在住の豫後備役將校及同相當官を以て組織され陸海軍在鄉將校の親睦、偕行社內に置き、會員相互の懇親一致團結を圖り、軍事的諸般の知識を增進し、臺灣在住在鄉將校たる本分を盡すことを目的として生れたものである

人事

▲永岡涼風氏 二十八日內地へ
▲木下新三郎氏 二十七日午前八時半の急行にて臺中、嘉南及び高雄へ
▲坂本登氏(臺灣新聞社取締役) 二十五日來北(日之丸館)

シナチク

すつかり政界の寵兒になつてしまつた宇垣朝鮮總督は最近急に寵兒らしく政界では今いろいろに取沙汰されて來た▲消息通といふ方面の觀測によると宇垣大將を推し立てて政界の一大縱斷を圖らうといふ運動には獨り民政黨だけでなく、貴族院にも政友會にも呼應するものがあると言つてゐるが果してどうだか▲國民同盟の小泉策太郎、中野正剛君などは滿洲視察と稱して朝鮮で然るべく大政黨と商談を重ねて來たとも言ひ、政友會側は山本悌二郎秋田清君等も適に此の運動に共鳴してゐるとか、貴族院では[illegible]研究會の頭目が誠を通してゐるとか、例の光・波多千秋などいふ所謂ネタを持つてゐるとか、大阪財閥の大モノ某君が相當纏まつた軍資金を用意してゐるとか、今は凡て献立てができて宇垣大將の上京出馬を待つのみになつてゐるとかトテモ好奇百パーセントのニュースがある▲然し問題はなかなか然う易く動けるものではなく齋藤內閣も內田外相の引張りが相當に人氣を得て來てゐるし國際聯盟の關係もあり政變の爲めの政變は對外的の關係だけでも然う容易に出來るものではないらしい唯政治はナマものなので今日にして明日を測られぬのでこんな取沙汰もあるといふことだけを放送しておくことにする。

仕入の內地に御用は 商談の
格安見切品仕入品各品日用雜貨食料品京染呉服其他何でも御引受
內臺便利信託社
臺北市大和町二ノ五 電三九〇二 田網吉商店
毎便內臺双方より出發取扱又は電話にて御照會次第迄又向ひに參上

白鹿ミルク(煉乳)
白鹿ミルク發賣元 辰馬商會

◉神戸精肉 便船毎に直輸入
是非一度御用命をお待ちして居ります
臺北市西門町市場 電話三七〇〇番
ふじ島

溫灸 胃腸病 肥滿法
專賣特許ラヂウム溫灸治療器
文明商會

久遠の若さを保つ

ウーピー
王妃
ウーピーの素肌に化粧は光る
石鹸

今度は日本鑛業が 三百萬坪を出願
東臺灣の砂金採取熱漸く高潮 但し廳當局は無方針

【花蓮港電話】日本鑛業株式會社では、花蓮港の砂金採掘に著目し米崙モーガイガイ沼附近、三棧溪、タツキリ溪の三ケ所に各百萬坪宛計三百萬坪の出願をしたが、先般三菱でも二千萬坪の出願をなし花蓮港廳ではこれに對して殖産局に取次いだだけで何等廳當局としての確定的方針がないため百件に近い砂金出願者はその去就に迷つて居り廳としても其措置に窮してゐる模樣である

景勝壽山を背景に ゴルフ場を設置
野口知事民間有力者を招き 具體的方法につき諒解を求む

【高雄電話】高雄の景勝壽山公園内にゴルフリンク開設の希望は段てより官民有力者間において唱へられてゐたが今回野口知事はこれが實現の趣旨に鑑み、又外客誘致の一方法として愈々

開設 の計畫を立て先頃來納富土木課長に下命して地形其他開設の必要事項につき調査を進め此の程實地の測量調査を終つて愈々實現に入る事となつたので二十六日午後三時から公會堂に州市協議會員各官衙銀行會社代表者らの參集を求めて開設の趣旨其他について詳細

說明 をなして贊同を求め寄附金問題等について種々協議をとげた、計畫の内容につき聞く所によれば位置は壽山公園の臺附近の面積約七萬五千坪を選定しコースは九ホール總延長三千二百ヤードの理想的のもので經費は約八萬二千圓を要し内一萬二千圓は水道施設

殘額 七萬圓を各種の施設費にあて壽山公園内の施設である關係上完成迄は高雄州が主催となり完成後の維持方法は倶樂部組織として廣く全島各地に勸誘して同好者の入會をはかり會員制度をとる事となつてゐる、經費八萬二千圓の調出は州費において一部を負擔し殘額は銀行、會社其他有志の寄付による事となし工事は近く

著手 し明年雨期後に完成の豫定であるがこれが完成の曉には先づ位置は全島的の景勝壽山を背景とし變化にとんで山あり谿谷ありて巧に自然の地形をとり入れ、しかも眺望雄大市内に接近してゐる等々總ゆる點において全島一の呼稱をかち得るものとして大きな期待をかけられてゐる

臺南州農會 第一回總會
質問續出活氣を呈す

【臺南電話】臺南州農會第一回臨時總會は豫定の如く二十六日午後一時半州會議室に開會された、出席者は各郡守、街庄長等の地方代表者五十三名、今川會長、楊勵業課長その他各課長出席、總督府よりは殖産局の山田技師臨席し今川會長の挨拶についで今川會長は約十分に亙り農業生産の實施方針から之に伴ふ一般的問題に關する演說をなし、地方代表者の

奮起 を促す所あり、ついで楊勵業課長は臺南州は農業本位の土地柄であるから之に適切な施設を行はんとするものであると說き起こし約十分間に亙り說明し、ついで議決事項

一、基本財産造成資金中四萬五千八百圓の處分に關する件
二、家畜救濟資金中三萬八千百圓の運用に關する件
三、臺南州農會昭和七年度歳入歳出追加豫算に關する件

以上一括して諮問に諮つたが各部代表者から

質問 續出し之に對し楊課長の說明あり、總て原案通り可決し三時終了、引續き午後四時…

この程御野立所支店長部内に建立された伏見宮貴賓殿下御野立跡記念碑で、建立式當日は臺南の文武官民多數參列盛大であつた(下建立式、上記念碑)

理解したと
澎湖定期船問題で 中川商船支店長談

【馬公特電二十五日發】來澎中の中川商船高雄支店長は昨日、澎湖方面を視察し定期船問題によつて風の澎湖を深く認識しつつあるが本日往訪の記者に對して左の如く語つた

今回各方面に挨拶旁々視察として來たが圖らずもこんな荒天に際會して澎湖に對してはより多く印象を深くし充分

認識 を得たわけであります、澎湖は成程よい所です、大いに氣に入りました、定期船の時間變更問題ですが、その件は私達の立場の上から種々ふだんに研究して居るので此の點を本間船長に御相談し充分研究することになつてゐます、私達と本間船長に於かれては此の澎湖の航路をよりよき完全なものとなし以つて一般のために盡したいと思ふ點に於ては共に一致して居るので

熱心 な船長さんに御研究を願つて來ましたが、私達の立場上豆盤を無視することは出來ず此の拘束によつて大いに苦心があるのです、而し御當地のための此の航路は土地柄も充分考慮して益々よき航路にしたいと思つて居る、現在の船より船體を小さくするやうなことは絶對しないどうか誤解のないやうにお願ひする

高木書記官 きのふ高雄視察

【高雄電話】高木宮内書記官は二十六日午後一時二十八分屏東から高雄着、州市訪問後高雄神社に參拜、それより高雄愛國婦人會、天主公教會孤兒院、佛教慈愛院等を視察して同夜港口官舍に一泊したが二十七日午前八時十分發急行にて臺南に向ふ豫定

屏東も視察

【屏東電話】高木宮内書記官は二十六日午前十一時來屏救護會、愛國婦人會館、慈惠院其他を視察し、午後零時四十八分屏東驛發高雄へ向つた

明春三月頃に 芭蕉陳列會
創立十周年記念事業として 高雄青果で計畫

【高雄電話】高雄青果組合では創立十周年記念事業として明春三月頃高雄もしくは屏東において大規模の芭蕉陳列會を開催し、優良生産者の表彰、組合創立十年記念の祝賀を催す事に協議會で決定した

支部對抗庭球 新竹出場中止

全島支部對抗庭球大會に出場すべく新竹支部の選手十三名は秋の州下庭球大會に依り選拔されたが其後選手中に出場不可能のものが多くなつたので本年は出場を見合す事となつた

榮丸坐礁 乘組員は全部救助さる

【高雄電話】鹿兒島から高雄に向け航行中の發動機漁船榮丸(四十二噸)は二十五日午後九時頃高雄州恆春郡鵝鑾鼻沖で坐礁破損したが乘組員十二名及び便乘者二名は何れも無事上陸した

第三同成丸 行方尚ほ不明

【高雄電話】高雄市哨船頭町五丁目陳某所有の發動機漁船第三同成丸は船長鄭某外十二名が高雄を出港南洋方面に向つたが今もつて歸港せず或は呂宋方面で暴風雨にあひ遭難したのではないかと二十六日船主からその筋に搜査方を願ひ出た

海山郡下御下賜金 傳達式

天皇、皇后兩陛下より御下賜の風水害御救恤金傳達式は左の通り擧行した
▲十月二十四日 板橋街役場、中和庄役場、土城庄役場
▲十月二十五日 三峽庄役場、鶯歌庄役場

無錢飲食

【嘉義電話】嘉義郡新港庄朝鮮人太田光洋(三)は去る二十二日夜市内…

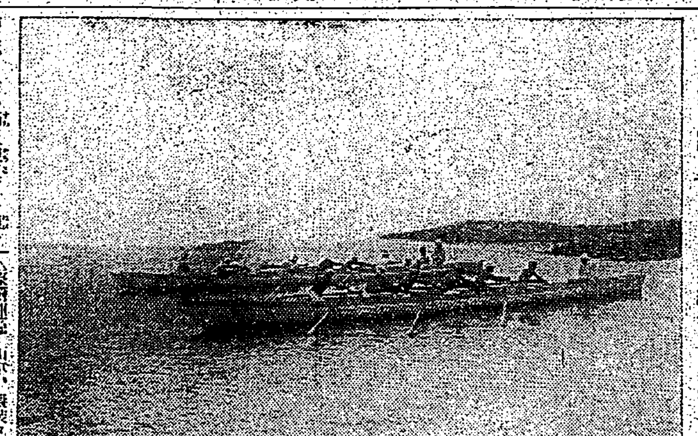

前景氣盛んな高雄ボート競漕 小波を蹴つて早くも猛練習を開始した

高雄神社祭典 盛澤山の催物
未曾有の賑ひを見ん

【高雄電話】高雄神社は二十八日午前八時から執行されるが當日は野口知事幣帛供進使として參向、祭式を終つて引續き御發輿祭を執行、御神幸の御道筋は社殿出御壽山道路を經て山下町、田町通過淺野セメント會社北野町、堀江町に出で金毘羅前に到り暫時御休憩の後同所より入船町湊町に到り更に高雄橋より入船町を經て山下町に出で船町を經て旧下町公會堂前道路を左折山道を本殿へ御還幸、當日の各町内の催し物は左の如く賑々しく…

△湊町	山車、獅子、假裝ダンス自動車	人員五〇
△新濱町	山車、假裝	同一〇〇
△山下町(新和會)	同	同一〇〇
△山下町(交友會)	同	同一五〇
△同 町	神馬三頭人員	一〇〇
△同	假裝行列	同一八〇
△堀江町	同	同一〇〇
△西子灣	花自動車二台	同二〇〇
△市役所	山車	同一五

…人員は五神輿の數を加へて八百餘人に上ると云ふ未曾有の盛況で境内の催物は既報の通りである

町内催物 △後町會 獅屋臺 人員五〇名 △同婦人有志 同 二〇

知事の晩餐 吉岡中將、高木書記官招待

【高雄電話】野口高雄州知事は來高中の高木宮内書記官、吉岡總督府陸軍部附一行八名を二十六日午後六時官邸に招待して晩餐會を催した

女生徒の死にからむ 奇怪な教員の制裁
缺課を怒つて暴力に愬ふ
果然！嘉義檢察局活動開始

【嘉義電話】嘉義市元町六の七七李加定の次女嘉義女子公學校三年生李氏素蝶(一〇)は去る二日午前十時頃學校から突然歸宅して頭痛と腹痛を訴へ醫師の治療をうけてゐた所二十三日死亡(二十四日埋葬)を了した、然るにその後嘉義檢察局では右の死因に疑ひありとして嘉義署を指揮し某方面に活動をはじめ一方森木司法主任は墓地に赴き死體を掘り出し嘉義醫院小林博士の執刀の下に死體解剖を行つた、原因は素蝶が十二日朝第一時間目の運動を缺課した爲め受持の池田訓導(三)に毆打され內出血を起して死に致らしめたと疑はれてゐる、尚嘉義女子公校は二十六日午後一時より臨時父兄會を開き善後策を講ずる所があつた

中興の有力者 檢察局へ送らる
水門請負工事其他の事件か

【屏東電話】屏東郡長興庄中興の有力者である某は同庄の有力者である段名を相手にかねて水門請負工事のことで民事の係爭中であつたが事件は急轉したものの如く同人は二十六日午前九時十分屏東署から臺南檢察局へ送られた、事件の內容は極秘に附されてゐるが仄聞するに庄役場に對する同人らの水門請負工事その他の間に於ける文書僞造の外に庄有地の四十甲餘の整理に絡る事件であるらしい

東港溪架橋
知事の巡視で 近く具體化する模樣

【屏東電話】野口知事は二十五日高雄土木課長同行東港郡下の架橋豫定地の視察をした、その際東港街の熱望である架橋につき各郡守、東港街長其他關係者も同行協議を行ひ架橋の位置について知事の決定を仰いだ、が同架橋は東港溪に架するコンクリート橋で同街外れ約八丁の地點で總工費二十一萬圓中七萬圓は督府の

補助申請 中で十一月中旬には起工されるべく同橋の竣成後は屏東、東港を結びつける唯一の自動車交通路で更に東港より恆春方面へは既に交通の便があるので潮州方面より林邊方面への連絡は一層便利となるべく將來同地方の發展が期待されてゐる

驅逐隊慰安會

【馬公特電二十六日發】本日正午から海軍下士兵集會所に於て二十五驅逐隊兵員の慰安會あり、各艦の催しあつて盛況であつた

巡回施療日程

【花蓮港電話】花蓮港廳下の恩賜財團濟生會巡回施療は花蓮港街字沼田、瑞穗、鳳林等にて施療を行つてゐるが十一月五日以後左の通り巡回施療を行ふこととなつた
△花蓮支廳下 十六股十一月五日 豐田同七日、賀田同十日、月眉同十二日
△鳳林支廳下 大港口十一月五日 水璉同八日
△玉里支廳下 三笠十一月六日、織羅同七日、下勝灣同十日

嘉義稅務の 後期營業雜種 稅告知書發送

【嘉義電話】嘉義稅務出張所管內に於ける昭和七年度後期營業稅及雜種稅の調定は二十五日終了し各市街庄へ告知書の送達を終つた、營業稅調定額は十六萬千百六十一圓八十五錢人員一萬五千七百八十八人、雜種稅(一期徵收の地方人を除く)七千四百六十四圓八錢、人員二百九十四人で前年同期に比し營業稅は一割六分一厘減、雜種稅は三分の增加で納期限は來る二十三日である

基隆水產講習所 生徒を募集

【花蓮港電話】基隆水產講習所では講習生を募集してゐるが花蓮港廳下の希望者は十一月五日までに花蓮港廳水產係に申出でよと、講習生は一部二部とも三十名宛で一部は漁業者十六歲以上二十五歲以下、入學資格は公學校卒業程度、一部は講習料無料、二部は全期間を通して十圓、期間は一部六ケ月二部三ケ月である

高雄の魔の踏切 又も轢死者
これで本年は三人目

【高雄電話】二十五日午後六時十分高雄三塊厝驛附近の踏切を進行中の自動車に乘つて前方を橫切らんとした岡山郡某は機關車に撥ね飛ばされて無慘にも即死をとげたが死體は直に遺族へ引渡した、同附近で本月に入つて三人の轢死人があり魔の踏切と言はれてゐる

油田視察 吉岡中將が

【高雄電話】吉岡陸軍中將は二十六日午後五時四十分發で高雄を出發し錦水の油田を視察して二十七日は岡山郡下出張の上、青年、機關方面を視察した、海陸交通視察のため二、三日滯在の豫定である

醫事集談會へ

【花蓮港電話】花蓮港醫事集談會では來る二十九日午後三時から公會堂に例會を催し來花中の中央研究所丸山博士の風土病についての講演がある由

兄に叱られて カルモ自殺 未遂に終る

【嘉義電話】嘉義市榮町一の二六嘉義郵便局集配係鹿兒島縣生れ南雲時治(二〇)は二十五日午前十一時頃自宅階下でカルモチンを嚥下し苦悶中を實兄南雲時義が發見市內同生醫院に擔ぎ込み應急手當を施した結果生命は取りとめる模樣である、原因は二十二日夜實兄に叱られた爲め厭世の念を起したものらしい

霧社事變 三周忌追悼會 花蓮港で

【花蓮港電話】霧社事變殉職者三周忌追悼法會は二十六日午後三時から東本願寺にて執行されたが會衆五百名に及び山下花蓮港廳長以下各官衙代表者の讀經燒香あり祭文朗讀をなし盛會裡に三時四十分終了した

花蓮港公の 運動會

【花蓮港電話】花蓮港公學校では來る十一月六日午前八時から秋季運動會を催すと

浸水地を 今井廳長視察

【花蓮港電話】二十五日午後三時から雨を衝いて襲來した今井廳長はその他で古賀庶務課長、伊藤土木係長等と共に廳下の浸水地を視察した

臺南州下選拔 國語講習會

【臺南電話】臺南州では來る三十日午前九時半より臺南市公會堂に於て管內各郡市より選拔したる公學校兒童國語講習所生徒青年團員の第十九回國語演習會を開催すると

岡山郡聯合 青年團結團式

【高雄電話】高雄州岡山郡聯合青年團結團式は二十六日午前十時から岡山公會堂にて擧行、終つて午後一時から記念講演會を催したが同郡青年團數は十七團、團員約一千名で當日は高雄州より視學が臨席した

大賀博士 花蓮港各地を視察

【花蓮港電話】總督府囑託大賀博士は寺田書記と共に二十三日來花し二十四日は支局長の案內でタロコに入りバタガン、錦・二十五日は花蓮港へ引返し二十六日…

東竹 小組合設置

東部においては各庄の大字別に組合を設立すべく三十戶を一團として既に…

能高祭

來る二十七、八日の兩日能高神社祭典を執行することになり地方民は之が準備に熱中してゐる…

埔里通信

牛小屋の火事 二十四日午後七時十五分埔里街埔里三三番地所有の牛小屋が炊煙の火より出火し三棟は火を浴びて大やけどを負ひ…

小形警部補入院 埔里郡の小形警部補は二十三日…

小作人打合 竹東郡では…

畜產講習會 竹東郡では…

新竹

チフス …

製炭講習 …

臺車で怪我 …

詐欺賭博 新竹市北門…

衛生課勤務 元市役所衛生係…

痰咳藥(たんせきやく) 全國藥店に 用意が出來ました

たんせき、ぜんそくの流行季となりました。御承知の如く、この際は非常方に依る龍角散「龍角散」は、既に全國の藥店に配置の手配が終りました。慢性急性のたんせきぜんそくを治し、その效果の迅速なることと驚くほどで、肺炎、肺病等の病人の苦しい咳嗽には現代唯一の療法となつて居ります。何卒御疾病の際はすぐ御用ひ願ひ上げます。

たんせき ぜんそく 龍角散

1 絶對に副作用がありません
2 效果が最も迅速です
3 香味が非常に爽快です

龍角散(りゆうかくさん)

RIUKAKUSAN

龍角散の適應容體書
(咳嗽)・たんにて常にゴホンゴホン惱む人
(喘息)・ぜんそくにてゼイゼイ息切する人
(咽喉)・せき頻に出で夜中オチオチ眠れぬ人
(感冒)・流行感冒より起るたんせきの人
(肺病)・肺病にて常に力なきせき出づる人
(血痰)・たん吐氣時々血の交る人
(音聲)・音聲のかれ又は咽喉の痛む人
(小兒)・百日せき又ははしかせきの小兒

共樂ドレホード醫師の處方も丸モ一二週間御服用なれば效果判然と確かに顯る

定價 二十日分 二十錢 四十日分 三十錢 八十日分 五十錢 百八十日分 一圓 四百十日分 二圓 六百五十日分 三圓

東京市神田區豐島町 發賣元 株式會社 藤井得三郎商店 振替東京 九一二八

▽全國各藥店にあり△

ラヂオ欄

今日の番組

JFAK 十月廿七日(木)

午前の部

【六・三〇】▲朝の挨拶△ラヂオ體操△今日のお天氣のお知らせ 臺北測候所發表
【九・〇〇】全國氣象通報(東京)
【九・三〇】家庭百科問答△お灸はほんとにきくものでせうか
【一〇・一〇】家庭料理獻立△豚肉の卵とぢ△大根の柚子餡
【一一・〇〇】日用品小賣相場 臺北市役所發表、臺南市西市場發表
【一一・五九】正午の時報△氣象通報(臺北のみ)臺北測候所發表

午後の部

【〇・二〇】書間娛樂時間(レコード)ピアノと管絃樂「フランス山人の歌」(メンデイ作曲)ピアノ ジャンス・マリー・メルレ 管絃樂 巴里コンセル・ラムルウ 指揮アルベール・ヴオルフ
【〇・四五】氣象通報(臺南のみ)臺南測候所發表
【〇・五〇】運動放送(野球)(東京)東京六大學野球リーグ戰試合狀況(明治神宮外苑野球場より)
【五・〇〇】子供の時間(東京)未定
【五・二〇】子供の新聞(東京)村岡花子
【五・三〇】法律常識講座(臺北)法律第四講「勞働に關する法律につき實例をあげて論ず」古屋貞雄
【五・五五】カレント・トピックス(東京)ハロルド・パーマー
【六・〇〇】子供の時間(臺北)ピアノとオルガン獨奏及獨唱 一、ピアノ獨奏蔡氏啓恢イ、クイックマーチ(シヂアーデル作曲)ロ、短い話(リヒナー作曲)ハ、近衛騎兵 二、オルガン獨奏中村喜理子イ、庭の千草(ムーア作曲)ロ、序奏と自由奏曲(ハイドン作曲)三、ピアノ獨奏小林邦代イ、ほがらか(ギレー作曲)ロ、森の郭公鳥(ガリコ作曲)四、獨唱中村百合子 伴奏中村錦子イ、子守草ロ、江戸祭の唄 五、ピアノ獨奏蔡氏啓恰イ、ファウストの圓舞曲(グノー作曲)ロ、隊伍を揃へて(ランゲー作曲)六、ピアノ獨奏イ、人形の踊り(リターシード作曲)ロ、プシイーシエの圓舞曲

夜間の部

【六・三〇】謠曲(東京)(臺北のみ)未定
【六・三〇】講演(臺南のみ)北白川宮能久親王殿下の御成德 一宮衛中社臺南神社宮司松本傳九
【七・〇〇】長唄名曲定期演奏(東京)第七回 杵屋六左衛門、杵屋榮玉
【七・三〇】尺八(東京)(臺北のみ)未定
【七・三〇】臺灣音樂(臺南のみ)南管一、百鳥圖二、夏風一起 南管研究會員 吳道宏、侯月德、吳再全、曾老蔭、黃昆拱
【八・〇〇】音曲物(東京)未定
【八・三〇】滿洲よりの特別講演(奉天)
【八・四五】常磐津「おしゆん傳兵衛」堀川の段 川島成菊
【九・三〇】時報、氣象通報(臺北)臺北測候所發表△今日のニュース(臺北のみ)放送局編輯ニュース(臺南のみ)臺南新報ニュース(臺南のみ)公示通告知事項、明日のプログラム發表

書間娛樂時間(臺北)

【午後零時二十分】

▲ピアノと管絃樂 フランス山人の歌 作品二五メンデイ作曲 ピアノ ジャンス・マリイ・メルレ 巴里コンセル・ラムルウ管絃樂團 指揮 アルベール・ヴオルフ

近代フランス音樂に於て、大きな貢獻と業績を殘して昨年他界したヴアンサン・メンデイの作品の中でも、特質を最もよく現はしたもので、ピアノと管絃樂の交響曲と名がつけられてゐる。交響曲として、ピアノを特に取入れて、これに大きな役目を持たせたもので、フランスの山部地方の特長のある民謠の旋律を手際よく取入れたもので、第一樂章はアッセ・ラン・モデレマン・アニメ、第二樂章はアッセ・モデレ・メイ・サン・ランツール、第三樂章は終曲アニメである

臺灣音樂

【午後七時三十分】(臺南のみ)

南管
一、百鳥圖
二、夏風一起

南管研究會員 吳道宏 侯月德 吳再全 曾老蔭 黃昆拱

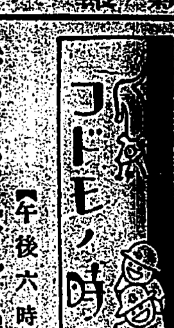

ピアノ、オルガンと獨唱

【午後六時より】(臺北)

靜成小學校の中村百合子先生とその門下の方々の演奏です

一、ピアノ獨奏 蔡氏啓恢
(イ)クイツク・マーチ (シヂアーデル作曲)
(ロ)短い話 (リヒナー作曲)
(ハ)近衛騎兵
三曲共可愛らしい短かい曲です

二、オルガン獨奏 中村喜理子
(イ)庭の千草 (ムーア作曲)
(ロ)序奏と自由奏曲 (ハイドン作曲)

三、ピアノ獨奏 小林邦代
(イ)ほがらか (ギレー作曲)
(ロ)森の郭公鳥 (ガリコ作曲)

四、獨唱 (伴奏 中村錦子) 中村百合子
(イ)子守草
一ねんく〜ほろ〜ねんねころ 乳母お里ろに 咲く花は 夢の小みちの 莊子草 靜かに明まで おねんねよ
二ねんく〜ほろ〜ねんほろろ ほろ〜お里ろに なく鳥は 母のはがひの ゆめみどり 坊やよおやすみ おねんねよ
(ロ)江戸祭の唄
一江戸祭 ヨイ〜〜 江戸のきつすい 神田の祭 私しや神田のうたうどよ 江戸祭 ヨイ〜〜 うたうどよ
二江戸祭 ヨイ〜〜 江戸天王の氏神様 今日のお土産 笹だんご 笹だんご 江戸祭 ヨイ〜〜

五、ピアノ獨奏 蔡氏啓恰
(イ)ファウスの圓舞曲 (グノー作曲)
(ロ)隊伍を揃へて (ランゲー作曲)

六、ピアノ獨奏 蔡氏啓恢
(イ)人形の踊り リターシード作曲
(ロ)プシイシエの圓舞曲

なほ出演される小林さんは第一高女の一年生、蔡氏さん御姉妹のお父さんは滿洲國執政秘書蔡法平氏です中村喜理子さんと錦子さんは中村百合子さんの妹さんです

法律常識講座

【午後五時二十五分】(臺北)

社會生活と法律 第四講

「勞働に關する法律につき實例をあげて論ず」 古屋貞雄

常磐津(臺北)

午後八時四十五分

おしゆん傳兵衛 堀川の段 川島成菊

川島成菊師匠の久し振りの常磐津の聞き語りで、曲はおしゆん傳兵衛の堀川の段、猿廻しの場面である

滿洲よりの特別講演

【午後八時三十分】(奉天)

久し振りの滿洲からの中繼である

野球の中繼(東京)

【午後零時五十分】

▼東京六大學野球リーグ戰狀況

(明治對慶應、第一回戰)明治神宮外苑野球場より中繼 先きに同點にてドロン・ゲームとなり、その後も雨のため試合の捗を得ざりし待望の慶明戰である

カレント・トピツクス(東京)

ー英語のニュースー

【午後五時五十五分】

◇…ハロルド・パーマー…◇

長唄名曲定期演奏

【午後七時より】(東京)

▼第七回 杵屋六左衛門 杵屋榮玉

家庭料理獻立

【午前十時十分】(臺北) 伊地知たづ談

▲豚肉の卵とぢ
豚肉 五十匁
卵 五個
玉葱 小一個
醬油、砂糖、味醂
青豆、ラード、鹽、胡椒

▲大根の柚子餡
鯛魚 五尾
大根 二本
人參 一本
柚子 一個
酢、砂糖、醬油、鹽

家庭百科問答

【午前九時三十分】(臺北)

お灸はほんとにきくものでせうか

ソウエート聯邦の 文化教育事業の發展

—露字紙記者ヤスコスキー氏談—

聯邦中央執行委員會内に召集された、第二回文化建設ソヴエート全聯會議は討論の後ちに聯邦國家計畫部研究者ベルドユコフ氏の第二次五ヶ年計畫文化事業根本方針に關する報告演說を聽取したる露字紙記者ヤスコスキー氏は語る

第一次五ヶ年計畫にて文化教育事業は、計畫以上に遂行された三二年度聯邦教育機關に於ける在學者數は、八千萬人に上つてゐる又義務教育入學前兒童教育、文盲退治教育等は本年度に於て最初の計畫を遙に超越した、例へば工場徒弟學校の如き計畫の十倍も超過せる程である

□

然し第二次五ヶ年計畫においては飛躍的計畫遂行よりも、質的方面の充實を主眼とし、その教育幹部に對しては專門智識を要求してゐる、一九三七年度義務教育機關は約三千四百萬人、入學前兒童教育機關は二千二百萬人、專門學校及び高等技術學校等專修科には三千五百萬人を收容することになつてゐるが、現在ソ聯邦で一人のうち一人が教育を受けてゐる割合を示し第二次五ヶ年度計畫末年度には三人のうち二人までを就學者たらしむる計畫である

□

大戰前の就學者は八百五十萬人であるから、三二年度までの就學者總人員は十倍以上となり、五ヶ年計畫末年度には十五倍となるわけである。七年制義務教育は三五年度に實行を期して居るが三一年度及び三二年度の報告によると八歲乃至十四歲までの學齡兒童數の八四%を既に就學せしめてゐると

第二次五ヶ年計畫と 製紙及び印刷業

ソ聯邦新印紙製造高は三十二年度八十億枚であるが第二次五ヶ年計畫末年度には二百四十億枚に、書籍雜誌類は五兆一千五百七十億枚より十七兆三千六百八十億枚に、石版印刷物その他美術印刷物は三十億枚より八十億枚に增加する計畫で、大印刷所の建設も急務となり、ヤストスク、メチギスタン、トルクメンその他從來一つの印刷所をも有せざりし地方に、第二次五ヶ年計畫年度に於ては多數の工場が開設されることになつてゐる

□

第一次五ヶ年計畫の印刷工業の投資高は第五回ソヴエート大會の決議による六千八百萬ルーブルを超過し八千六百萬ルーブルに上つたが、これは印刷所新設計畫によるものであつた、第二次五ヶ年計畫においても印刷業への、投資高は八億七百萬ルーブルが計上され同りその内印刷所新設費は一億七千萬ルーブルとなつてゐると(本社新京通信員大野生)

社會時評

ギャングの出現と アメリカニズムの浸潤

高島米峰

歐米先進國から受け入れたものの中には、非常に役立つたものもあるが、かなり厄介なものも受入れてしまつたことを今更に後悔しなければならぬ。たとへ厄介なものでも充分に咀嚼し**翫味して**取るべき所があれば摂り捨てるべからざるものは捨てるといふ極めて嚴密な批判を加へるだけの力があれば、とるべからざるものの爲に、害を蒙ると云ふこともなかつたであらうが、一にも西洋二にも西洋と西洋崇拜熱のために捕はれて、盲目的にこれを崇拜するといつた樣な所までなつてしまつたものだから、利も弊も併せうけいれるといふことになり、今やその弊に堪へないといふ狀態になつてゐる。殊に日米間は最も近いといふから、明治維新の當初から今日に至るまで最も多く**アメリカ**から與へられて來たのである。その内には勿論日本の文化を向上進展せしめた上、大いなる力のあつたものも多々あるにはあるが又一面から考へれば、その爲に煩はされて、迷惑を感じてゐるものもないではない。例へばデモクラシーの如き思想として或はそれに基く組織の上から考へてみても大いにとるべきもののあることは云ふまでもない、しかしその弊害の方面を考へる時、遂に多數横暴と云つたやうのことにもなり、不自然な多數の出現と云ふことにもなりその極**政黨政治**を呪ひ議會政治を否認しかねまじき氣勢を示すにさへ至つた、共間隙をねらつて流れこんだのが、ファッシズムであるが、これは一言に云へば、少數獨裁を理想とするものである。今日の如き多數横暴の時代には反動的にもさうした思想に共鳴する者があり得るものだが、少數獨裁の思想は獨斷横暴の弊に陷ることを想ふとき、無條件でこれを讚美することの出來ぬのは云ふ迄もない。アメリカからもらつたもので、厄介なものはひとりデモクラシーの弊害ばかりでない、國民の**實際生活**の上に所謂アメリカ風なるものが流れこんで來て、輕佻浮薄とか或は退廢的な享樂とか、青年男女の服裝から美容術に至るまで次第々々にアメリカ化して、日本固有の長所美點と云ふものが征伏せられてしまふかに見られるのは、最も遺憾とするところである。曾て歐米崇拜熱の盛んであつた時に、舶來品と云ふものに絶大な信用をもつた結果、舶來なればコレラでもよいといつた程脫線的になつた事もあつたが、今やアメリカ製ならば、ギャングまでも眞似やうといつたところまできてしまつて**あらゆる**點において日本がアメリカの支店であるかの如く感ぜしめられる程上下を通じて外的にも内的にも物質的にもよくもこんなにアメリカ化したものだと思はしめる程アメリカの惡いところをとり入れてしまつた。成程、昔から泥棒がなかつたわけではない、その泥棒の形式も時代によつて色々變つてきてゐることも考へさせられる。中には、國を奪はうといふやうな泥棒が出たことがあり又中には義賊と稱して、金持から掠奪して**貧乏人に**惠むといふやうなものも出たこともあり、或は熊坂長範と云ひ石川五右衛門と云ひ鼠小僧次郎吉と云ひ、各時代それぞれの特長ある泥棒を發揮してゐるのであるが、アメリカ化の結果、遂に泥棒までアメリカ化してしまつて、科學の力を利用し、組織的の方法をもつて、白晝堂々と、銀行會社に乘込んで恰も無人の境を行くが如き掠奪行を敢てするが如きは、最も恐るべき、且つ最も惜むべき所業と云はなければならない、かくの如くにして吾々は、アメリカに受けたる恩義を忘れやうと云ふのではないが、アメリカより受けたる**害毒の甚**しいのを悲しみもし、恐ろしくも思ふ。人或は日米戰爭にと云ふことを假想し、武力戰爭によつてアメリカを膺懲しやうと云ふことを云つてゐる者もないではないが、それは今我々の云はんと欲するものでない。われ／＼としては今暫くせめて、アメリカから受入れた思想方面、風俗方面、形に現はれた社會惡と云つたさうした方面のことをすつかり返却して、再びこれを舶來せしめざるやうに斷乎たる決心をもつてこれの防壓に努力しなければならぬ。再び言ふ日本はアメリカの支店に非ずと

婦人棋客と 臺北有段者對局

【第五局の四】

三段 竹田以津女史
先 初段 太田伊作氏

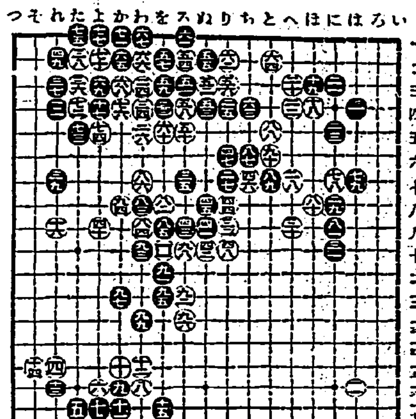

稻澤三段解說 白七十八以下の手順を選ばれて中央に於ける黑に先着されては甚だ非常に苦戰です而して右との處りとられる事となつては遂にすべてをあきらめねばなりません要するに本局は二五の打込が時期尚早であつた事と中頃に於ける手順として五八に切られた事に敗因して居ります

▲蔦なかだち

理髪 徒弟募集 至十七歲迄の内地人男子

女給仕 募集(旅上食事)十六才以上の美人 本人來談 臺北榮町

賄付貸間 八疊一室あり 御成町一の二 共生館

事務所向 貸家 乃館と吉田病院の間 水野

貸電話 方は左記へ 新高サイダー商會 御成町一ノ二

貸住宅 文化村

貸家

貸家 文化村

貸家 永樂町

賣家 本町三丁目

恩給

恩給 利子月壹分

小口金融

大阪優良商工

小倉綿布 コール天 勞働作業服 學生服 各種青園服 辻豊商店

ラシヤ製品卸 (見本呈) 小堀敬商店

事務服 エプロン 割烹服 専門製造 コート 高垣商店

ケーオー手袋靴下卸印 大寺商店

タオル 風呂敷 各木綿 ハンカチ 染手拭 植田仁本店

半えり問屋 井上良商店

ハギレ卸 津村合資會社

新古麻袋 コロス 粉袋 麻糸 角野商店

ナイト印のワイシャツ カラー 柳田シャツ製造所

絹絲糸、絹撚糸 製造卸問屋 小野力藏商店

冬物荷揃 大衆向 三ツ揃 オーバ ズボン 田中宇商會

各國國旗 青年團旗 宣傳旗 旗幕附屬 中田旗店

相場表進呈 半衿問屋 秋物荷揃 志村武商店

印刷界の王座 多色印刷器 代理店

面膚髮之 ミツワ石鹸

純正雪文、以酒精溶解至透明、因無遊離脂肪、故不溷濁、又因無混雜物、故不見沈留渣滓。再用「フエノールフタレイン」細驗其遊離亞爾加里時、仍毫無反應者、正所謂正純雪文也、我國人皮膚粗澁、皮脂分泌量亦多、尤尚黑漆毛髮之風者、當其洗滌用何雪文、切不可止因化學上謂純正雪文、立斷其適否耳。

◎ミツワ石鹸 欲圖品質愈佳不遺餘力日夜埋沒於科學的研究諸技術家主要各位 藥學博士 小平勝氏 農學士 河村正義氏 工學士 三澤太郎氏 工學士 野中正大氏

◎ミツワ石鹸 不唯稱謂化學上純正雪文、尚具備有左列諸性狀。
一、確有溫雅芳香。
一、能生出極細泡沫、作用緩和、於洗滌時決不殘止文底碎。
一、含有適度溶解性、浸水易解、而無中途溶崩之慮。
實於各家庭、浴室用化粧用、俱合我國人用以洗滌皮膚毛髮等、最宜衛生、世可節省之理想的實用品也

◎ミツワ石鹸有德用大形 三塊匣、六塊匣、一打匣三種

トモヱ石鹸
サーワ白粉
ミツワ家庭藥
ミツワ齒磨
ミツワ椿油
肝油ドロップス
ミツワ葉川葡萄酒(各種)
ミツワ純良葡萄酒(各種)

發賣元 登錄商號 丸見屋商店 東京・兩國 藥劑・藥化料・石鹸・香粧品・小間物問屋 振替口座東京七一〇番 電話浪花代表番號(67)一四〇〇、一四〇一、六四三一、一八〇一番

對台灣處均以各格外勉强從命敢祈直向敝商行賜顧訂購爲荷

合名會社 德昌商行 臺北市入船町一丁目 電話一一三九番 四五五番 振替臺灣一一六五番 電略(トク)又は(ト)

本年二期作は未曾有の大增收
四百八十五萬一千餘石（平年より三割增收）
督府殖產局發表

總督府殖產局では別項の通り本年第二期米の收穫豫想高を別項の如く四百八十五萬一千六百八十九石と發表した、これは作付面積が前年同期に比し二萬餘甲を增加したのみならず天候順調にして病害蟲の發生もなく一般に稻の發育及び結實良好なるに依るもので本年第一期米の實收高四百二十二萬一千四百四十七石を加へ本年の米收穫高は實に九百七萬三千百三十六石といふ本島米作獎勵開始以來未曾有の增收で過去の最高收量たる昭和六年の實收高七百四十七萬九千八百四十六石に比し百五十九萬三千二百九十石の增產に當り全く劃期的の數字である、この調子で進んだら一千萬石に達することも敢て遠いことではあるまい、參考のために昭和元年以來本年一期作までの實收高を示せば左の通りである

昭和元年	六、二二四、一七二石	五　年	七、三七〇、五一六
二　年	六、八九八、六七二	六　年	七、四七九、八四六
三　年	六、七九五、〇〇五	七　年一期	四、二二一、四四七
四　年	六、四八〇、七五五		

總督府殖產局では二十六日午後第二期作豫想を左の通り發表した

昭和七年第二期米收穫高は四、八五一、六八九石と豫想せらる。之を前年同期の三、八五一、四〇一石に比すれば一、〇〇〇、二八八石（二六％〇四）の增加にして最近五ケ年平均同期の三、七二二、九五〇石に比しては一、一二八、七三九石（三〇％三五）の增加となる

之れ作付面積の增加に依る所因より作付面積の增加は蓬萊米多しと雖も、天候の順調と用水の潤澤とにより作柄一般に良好なりしと、病蟲害の發生極めて少かりしと八月上旬南部を八月下旬中北部を襲ひたる暴風雨は共に若干の被害ありしが大なる影響を及ぼすに至らざりしとにより全島を通して甲當收量を著しく上昇せしめたるに因る

而して甲當收量は本期一〇石三五六にして前年同期の一〇石三五五に比し二石九六一（一八％八〇）を、最近五ケ年平均同期の一〇石七〇四に比し一石六五二（一五％四三）を增加せり

種類別に豫想高

を示せば次の如し

（昭和七年第二期米豫想收穫高（單位石））

	蓬萊米	在來種米	丸計	本期豫想收穫高	前年同期實收高	比較
[illegible]	[illegible]	[illegible]	[illegible]	[illegible]	[illegible]	[illegible]

日本洋灰會社
配當六分据置

【大阪二十六日發本社特電】日本セメント會社では二十五日午前十時丸の內工業俱樂部で定時株主總會を開き當期利益金處分案配當年六分据置を可決した

生絲は高模樣

二十五日の橫濱絲況は定期當限九〇四圓二〇錢と前日より三十錢高、先限八九四圓四〇錢と一圓三十錢高、輸出商僅かに買現はる、相場十五圓方軟弱す、氣配手堅く相場は目先高模樣信州上一番見當相場九百五四也

來期產糖輸送
運賃交涉委員

【大阪二十六日發本社特電】來期糖輸送運賃交涉委員は武智聯合會長の手許で銓衡中二十五日澁館、明昭、瓊水、大東の四社が指名された

買上價格發表に期米は俄然失望安
蓬萊米は皮肉に高い

二十五日夜臺北米穀所入電によれば政府が本月末より十一月五日にかけて買上げる

新米 百萬石の買上價格は同日發表されたが蓬萊三等一俵八圓六十八錢（一石當り二十一圓四十四錢）加賀七圓九十八錢（一石當り約二十圓）越中七圓九十錢で都合二十一圓二十錢乃至二十一圓五十錢に相當し大阪時價と變らぬ放失望人氣となり期米は前二、三十錢安値となつた、二十六日の期米は大阪二十八丁下放れ、東京二十九丁神戶二十五丁下放れアト幾分持直したが、國は右買上値段に失望したる買方の一般の投げが出たのと

軟派 の觀測きに因るもので目先多少戾つても買上値が期待に反し安いので惡壽致も多からざるべくそれだけ市場への新米壓迫が加はるわけであるから戾りは賣らるべく買上げ後に今一段前安を下廻るやうなことがないとも限らない、政府としては買上げによ り新穀期の米價維持を圖れば好いので買上價格が安い爲めに惡影致が少くともそれは寧ろ望むところでなからうと云はれてゐた、因に

本島米は買上値發表の爲め二十五日夜より二十六日朝にかけて安人氣であつたが引續き天候不良の爲め二期米の出廻懸念去らず一部飯前の買煽せに二期富限は又もや反騰 六圓七十五錢と前夜より十五丁高を告げ期米安無視の逆行高を示した

紛糾を惹起せる
フオード と 廣合洋行
廣合は手を切つて獨立に決す

世間の耳目を聳動した臺北新聞事件に對するフオード販賣權に關する損害賠償事件は目下係爭中であるが一方フオード會社は去る五月臺北市本町一丁目廣合洋行との間にフオード部分品の取引を開始（但し本契約調印は未了の儘）廣合洋行は本月中旬迄に九十二筥及び部分品七萬圓を買上げ爲替惡化の今日としては相當良好な成績を擧げてきたが去る八月フオード代理者加藤政太郎氏との間に新車五〇台の註文契約（二一台は爲替關係で預定價）を了したがフオード會社と同金融會社との間の意思疏通しなかつたためか預定價二一台について廣合とフオードとの間に紛糾を生じたことから再び紛爭問題化さんとし數日前アメリカ副川金子辯護士（廣合側代理人）立會ひの上廣合洋行林振源氏、フオード側加藤氏會見今回にかぎり廣合洋行の顏を立てて契約通り二一台は預定價通り取引することになつた。よつてフオードとは不可能なりとしてフオードと手を切る事になつた。よつてフオード側は新に日本自動車と販賣契約を結ぶ事になり廣合の部分品總品は日本自動車にて引受けることになつて圓滿解決したが廣合洋行はこれを機會に新に飲料部を新設し外油の大量輸入計畫、販賣網を對岸方面にも擴張し米國品輸入各種自動車の販賣をなすことになつた

米穀代行總會

臺灣米穀代行株式會社では二十五日第六回定時總會を開き左の配當案（年一割）を可決した（單位圓）

當期純益金	二五、五四三
前期繰越金	四二、九七〇
計	六八、五一三
內	
法定積立金	一、五〇〇
別途積立金	二、〇〇〇

駄々つ兒姿の東部の河川
開拓は先づ治水から
東臺灣旅記—（一）

未開地といふのはこんな所でもあらうか、野に山に海にまだ人手が入つてゐないむき身が姿。それが東臺灣の現狀である。例へば地貌が非常に若い。模式的な大デルタの形成やはつきり見える段丘、河川の殷入蛇行の姿など、素人眼にも西部のそれと大變に異なつた地貌を見せてゐる

◇

西部は平野廣く沙洲が遠く海を淺めて新らしい陸上を生んでゆく傾向に反し東臺灣は背梁山脈の分水嶺から海岸まで急角度に迫つてそのまま海に落ち込んでゐるので、平野に惠まれないのみか急斜のため水流の開削作用が烈しく川といふ川は水を流すといふより寧ろ砂礫をずり出すやうな川で平常は蕩々一里にも餘る大河原に水は一筋二筋申譯のやうに潺流してゐる（餘談であるが川といへば臺灣には三十里四十里を流れる相當大きなのがあるに拘らず、何れも何々溪と呼ばれ溪谷扱ひにされてゐる僅かに臺北から淡水へ拔ける淡水河だけが例外とされてゐる。一寸なめられた形だが大陸人から見ればそんなものだらう又東臺灣のやうに何十里流れても海まで石をゴロゴロ押し出してゐるんでは谷の延長であるといはれても成程申ひらきがない。實際東部の川の不行儀なこと、丁度手がつけられなくなつた駄々つ兒かのた打ち廻つてゐるやうな狀況だ

◇

これは東部を旅行する者に一番まざまざと感じさする狀景だが雷臨は水の姿さへ見せぬ河流がいざ雨となり溢れになると奧山から水と砂礫を玉にして押し出し右に左に惡龍のやうに暴れ狂ふ。開拓者の精魂打込んだ開墾地を一朝にしてなめ取つてしまひ後日に水を治めても沃土を拓はれ砂礫ばかり殘される。大抵目先してしまふ、支那では昔河を治める者は國を治める者であるとしたものだが東部の開發といふことも、先づあの溪流の整理をどう始末し、あの醉々はてしなき砂礫地をどう經濟化すかといふことが重大ポイントの一つと思ふ

◇

ナイルの河は氾濫しても跡には沃土を殘して退いて呉れる、所がここらの川は出水と同時に山からは石を運びその代りに土を拐つて行く、氾濫の跡に殘るものは白い石ばかりといふのだから始末が惡い。全くあの點も立たぬ石ばかりの土地を只でやるから拓せよと云はれても二の足を踏む、飛びつけないのは、さて拓つてどう開拓するかに困る石を除けるなど到底問題にならぬし又客土を運ぶとしても大變な費用だし…所がその開發法を聞いてみると成程天の配劑は面白く出來てゐるもの物は凡合せによつて禍にもなれば福にもなると判つた四つ方法は至極簡單で溷水を導き泥を沈澱して耕地を作らうといふ事り切つたものだが、蕃野を石蕃に乱して泥を沈せ河水荒蕪地を沃野に還元せしめやうとする所に面白味を感じた（もり生）

八、九年期の甘蔗植付七割終る
一般に植付繰下げ傾向

糖業聯合會臺灣支部調査によれば新式製糖十一社の八、九年期甘蔗九月中の植付は二萬七千三百四十甲に上り八月迄の植付濟二萬六千七百七甲を合せて五萬四千四十七甲に達した植付豫定面積七萬七千七百八十七甲に對し約七割に相當し前期に比し植付時期が多少繰下げられ早植步合が減つた事は注目すべきで從來の實驗に徵し六、七月植は必ずしも有利でないので八九月植に變つた傾向があるのと米作及雜穀の栽培熱旺盛な爲め甘蔗の植付が多少遲れてゐることは事實で要するに原料代の引下に刺戟せられて植付より收穫までの期間を出來得る限り短縮し甘蔗の生產費を低下すべく農民も努力すれば會社も斯く指導せざるを得ないやうになつて來たのである、尙十月以後の植付見込は二萬三千七百四十甲となつてゐるが、各社別に九月中及累計植付實績を示せば（單位甲）

	九月中植付	九月迄の植付累計	植付豫定	十月以後の植付見込
[illegible]	[illegible]	[illegible]	[illegible]	[illegible]

因に九月迄の植付中會社の自作は一萬五千十甲、一般作三萬九千三十七甲である

各會社の移出糖
千五百萬擔を突破

糖業聯合會臺灣支部の調査によれば九月迄の移出糖は高雄積一千二百五十八萬九千七百二十七擔、基隆積二百四十二萬一千五百二十五擔、合計一千五百一萬一千二百五十二擔で此內九月中の移出糖は高雄積四萬八千十擔、基隆積三千六百四十九擔、計五萬一千六百五十九擔である、九月迄の前期移出糖を各會社別にすれば（單位擔）

	高雄積	基隆積
[illegible]	[illegible]	[illegible]

尙移出糖を種別にすれば（單位擔）直消糖、原料糖、白糖 [illegible]

卽ち兩港を合せて直消糖八百二十一萬五千百九十擔、原料糖五百五十五萬二千六百四十八擔、白糖百六十五萬八千十四擔となる

青物卸相場（二十六日）

臺北市中央卸賣市場

[illegible]

臺中米價（二十六日）

蓬萊米一期六、三〇錢、二期六、八〇錢、丸糯六、九五錢、在來米八、一〇錢、長粳六、〇〇錢、出來高蓬萊七、五八一袋（臺中市場）

商況（廿六日）

米況

臺米現物相場 [illegible]

基隆在庫米（二十六日朝現在）[illegible]

高雄在庫米（二十六日朝現在）[illegible]

正米市況（後場）[illegible]

大阪期米 [illegible]

東京期米 [illegible]

神戶期米 [illegible]

海運界は近頃甚だ多事だ・商船會社が辰馬を抱込み三社聯合が出來たかと思ふと大連汽船が大阪長崎臺灣を結ぶ三角航路を睨いで商船の敵對的態度に出でんとしてゐる矢先、又もや三井の船舶が飛出し大連阪神北臺商港の三角航路を計畫し砂糖出廻り期の本年末には實現する模樣とある▲此の三井の計畫には一、二の動機がある一つは移出米の運賃が九月十五日から十錢方引上げられ二十五錢の標準から多少割戾しがあるにしても辰馬と杉原との關係は三井以上に杉原に有利だとの噂に三井默つてゐず郵商線のところへ更に北陸港の水揚問題、商取り手數料の徵收に三井もグツと癪にさはりこれは全然承認出來ぬと通告し、三社の出様によつては當方にも考へがあるとばかり頻に交涉を重ねてゐたのだ▲今度の三角航路は臺灣米穀を結ぶのが主眼であることは勿論だが阪神とも結び付けやうとするのは商船辰馬三社に對する大なる威嚇である▲之で思ひ出すのは今より三昔前の明治三十六、七年頃、三井が當時の米糖に手を下し南部で赤砂糖を買出し內地へ輸出さうとすればそれまで殆ど米糖の利益を獨占してゐた外商に妨げられて同一運賃では商船に積んで呉れないといふ差別待遇に憤慨した三井は早速船舶部の船を廻して自ら手船に米糖を積むことにしたのと商船がツヒに折れて外商と同等で三井の米糖を積取ることにした▲今の郵船の南部代理店も三井がやつてゐるのもこれら由緒となつて前身日本郵船が大阪商船に對すると共に三井がその代理店を引受けたものである▲臺灣航路の操業といふが、船會社が協定の力で荷主の利害を無視する弊が必ず社外船が侵入して又今度のやうに三井の牽制的三角航路計畫となるものである、協定も社に取つては大なる脅威であると共に他の荷主中にも此の快擧を叫んでゐるものも少くはない。

堂島前場先限兩建
控除主なる手振

[illegible]

堂島前場先限主なる手筋

[illegible]

各地正米

[illegible]

堂島米況後場

【大阪二十六日發電通】株式高勢りに堂島筋もマバラ買ひ東京筋買を中心に正米筋乘替に新秋化し三、四錢高に一圓四十六錢と小堅く [illegible]

株式

大阪短期 [illegible]

大阪長期 [illegible]

東京短期 [illegible]

東京長期 [illegible]

東京銀行實株 [illegible]

ニユーヨーク株式 [illegible]

公債

東京國債 [illegible]

銀塊

[illegible]

爲替

外國爲替相場 [illegible]

神戶日米爲替 [illegible]

砂糖

大阪現物 [illegible]

神戶市中相場 [illegible]

穀肥

シカゴ小麥 [illegible]

神戶豆粕 [illegible]

大連特產 [illegible]

絲況

大阪綿絲 [illegible]

大阪綿花 [illegible]

橫濱生絲 [illegible]

大阪清算 [illegible]

月やく　サシコミ外用藥

お困りの方は疲れる時に局部に藥をサシコみますと簡單に ... 自分の都合に依り早くからクツ ... 早い手當が肝要です ... 今すぐ手紙で御申越し下さい

奈良市小西町　株式會社　松　本　藥　房

一本特別價金二圓五十錢　大阪郵便切手代用不可

債券　十二月抽籤大賣出　神戶市榮町　... 一等五千円當 ... 二等二千円當 ... 三等百円當 ... 債券は絕對確實 ... 國債債券組合

りん病　こしけ　惱む方々に福音の御つたへ

... 奈良縣生駒町北新町二〇　玉 ...

神經痛・中風
リウマチ

この三病の御方に是非知らせて上げたい　紀州高野靈山　弘法大師の御靈藥
如何なる重い難症の御方でもそれは不思議に良く効きます ... 申込み下さい
和歌山縣紀伊國高野口區　弘 ...

病　食
ハガキ申込次第無代進呈
內容一斑 ... △家傳獨特の無藥療法▽

曙光 (143)

生方敏郞作　中野修二畫

廢礼線(三)

「だが、あの醫者に、そこまで分るかなあ？」

「分りますとも、その位のこと」

「それで、何か養生法とか注意とかを與へたかね？」

「多分姙娠だと思ふが、胃の藥をやつて置く、つて、お藥を下さいましたわ。」

「知々、今の醫者は、ぬかりかないなあ。」

「お藥をのんでる中に、いづれ姙娠だと判明したら、お産婆さんを紹介してやるとも、いつてましたわ。」

この事に就いての相談に、これで終つた。澄江は從來「邪魔に成りたくない」といふのを口癖のやうにしてゐたが、今日姙娠と宣告されて來てからは、却つて元氣よく浮々してゐた。

だが、春田の方は、さうでなかつた。彼は子を持つた經驗がなかつただけに、子供が手足まとひであることも、子供を持つて小言ばかりかさむことも、想像しないのではないか、強く感じて怖れるほどのことはなかつた代り。また子供の可愛さの味も一切知らなかつたので、子供が生れて來る、父に成るといふことに對しては多少好奇的に期待心さへも動いたが彼が、もつとも當惑したのは、この爲めに自分と澄江とは、切つても切れぬ太い綱で結び付けられ、その反對に自分と町子とは自然と引き離されて、終には互ひに路傍の人の如くに疎遠になるのだらう、と豫想されたことだつた。

「まあ、仕方ないさ。これも運命だ」

と、彼は澄江にいつた。子供が生れるに就いては、甘んじて運命に服從し得たが、町子と離れて澄江と夫婦になることまでも、運命だといつてあきらめ切れなかつた。

春田は、その日から成る可く一人になつて考へたかつた。取り止めもなく、何といふこともなしに、一人で考へ一人で悲觀した。

彼は、もう町子にすらも逢ひたくなかつた。

澄江は、時々傍へ來て、

「あなた、何考へてるの？」

と、きいた。

春田は、いやな顏をして、

「うるさいなあ。何を考へてたつて、いいぢやないか？」

「分つてますわ。町ちやんのことでせう？」

「うるさい。あつちへいつてでくれ仕事の、邪魔に成るツ。」

と、しまひには怒鳴るのだつた。新婚の若夫婦にありがちな、仲の良い日と惡い日が、交互につづいた。

春田が少しでも甘い顏をすれば澄江は書齋に入り込んで來て、終日でもゐて、彼の仕事の邪魔をした。

さうでない日には、春田は書齋に立て籠り、澄江はお勝手と茶の間の間を往來して、澄江わに[illegible]物置の後で鳴くこほろぎの聲を聞いてくらした。

秋もいよいよ更けて、お會式の夜が近づくと、この界隈の所々では徹晩のやうに萬燈を持ち出し、團扇太鼓を打つ音が、冴えた空に迄けまでひびいた。

その時分から、丁度何處からか野良犬が來て、春田の書齋の床下で仔を生んだと見え、しばらくすると、夜な夜な仔犬がキヤンキヤン鳴いた。鳴いて鳴いて、春田は容易に眠つかれない騷さへつづいた。

「ああ、困つたものだ。こううるさいものばかりに祟られちや、何うしやうもない。」

さういつて、春田がこぼすのを聞いた澄江は、そんなもの追ひ出せば何でもないわ。」

と、いつてゐたが、翌日春田が學校へ行つた留守中に、物乾し竿をふるつて、床下の犬を、親子もろとも叩き出してしまつた。そして春田が外から歸つた顏を見ると

「もう、今夜は大丈夫よ。私がみんな叩き出したから。」

と、いつて、そのことを惡しく語つた。

「仔犬もみんな放り出したつて？ひどいことしたもんだな。」

「だつて親ばかり追ひ出したら、仔のこと、可愛さうだわ。」

「それもさうだ。」

なとど、話して安心して寢たが犬はいつの間にやら、歸つて來てゐて、また床下で一晩んにキヤンキヤン鳴き立てた。

臺展の印象(二)

—小澤、鹽月兩君の作—

鷗亭生

小澤秋成審査員の「風景」は昨年の出品作と大差なく且つ先頃の個展でその畫風に接してゐるので取り立てて言ふ程のことはない。藝術家の苦しいのは斯ういふ所にある。製作に常に新しい境地を創造してゆくのでないと鑑賞家は滿足をしない、藝術くらゐ日進日新であらねばならぬものも他に少いだらう。出品畫の作畫中には小汚張りの作品がチラホラ見える。中にはその壇を行からうとしてゐるのもある。此の一事から見ても審査員の様な所では時々相當の畫家の作風に接することが極めて必要であることを想はせる。

×　×

鹽月善吉審査員の作は毎年の壇でも最も多く顏を揃へねばならぬものになつてゐるが、本年は「即」及び「母」の二作を顯せてゐる。「即」は暗い色調の中に林の趣味や其處に在る生氣を見せやうとしてゐるらしい、少し離れて見入ると個林らしい生動を想はす様ではあるが果して幾何の人に理解され鑑賞の對象となり得るか疑ひなきを得ない。

×　×

「母」の方は××作にぶつかり得てゐる女性を描き出さうとしたものであり、空に躍る態度の物凄さ、不斷に食たかの母の表情、冴え切つてゐる二人の子供等の表現等と相まつて相當に效果的である。同君としては近來の出來であると言へやう。尚此の作者は相當に達者な腕を持ちながら極端に局部的の印象の末に囚はれ坦坦たる大道を黙々と進まずして或るかの感あるは遺憾である。畫家に對し主觀や主張を捨てよといふのは自殺を強ひると同様ではあらうが今少しくブライトサイドに觀點を轉向させる必要はないだらうか。と言つても勿論思想的に深く行くことに異論を挿むものではないが芸術の潮流をリードしてゆくといふ上からいふと然ういふ需要も想ひ起らざるを得ないと思ふ。

（つづく）

新刊紹介

△家の光(十一月號)明治神宮に祈願をこめる人々(有馬良橘)藩黨組合擴充五ケ年計畫(千石興太郎)琵琶湖畔のアメリカ村訪問記、農村青年の聲を聽く座談會、全國奈良紙絵珍風習、小口千葉縣女史に身明みを聽く會、生活改善によつて暮し向きを樂にした實例等の特別讀物、四號三羽鴉(吉川英治)二九三年の世(武林文子)水戸黄門漫遊記(大河内翠山)世の彼越えて(山中峯太郎)等の小説講談其他例の如く全村婦人子供向の極めて軟かな記事寫眞等で埋められ、尚卷頭には皇室皇族方の御寫眞が掲げられてゐる(定價二十錢、發行所東京市牛込區揚場町二一番產業組合中央會)

帝都丸の内の偉觀

日清生命の竣功

新名物時計臺のチャイムベル

最近有利で本邦保險界に斷然頭角を現はしてゐる日清生命保險會社の本社が此の程東京大手町目貫の場所に新築の雄觀を誇る一階の努力の設計により新築落成した。最新マッチ箱のやうな殺風景なもののビルヂングの多い丸の内一帶にこれは又スペイン風のルネッサンスの様式による明快な形と旺盛な優雅的外觀で人目をそばだててゐる

×

敷地は六六八坪三九の七階建て總坪數四三一七坪六二。地下室は床屋、一般企業となつてゐて一階二階三階は事務室四、五、六階は全部貸事務室四、五階へは地下鐵事務所移轉の筈、他も殆ど決約濟みで七階は屋上樂部、大食堂、ホール、集會室、談話室等になつてゐる。内外共に最優良の建築材料で

仕上げた物で又各室には電話、暖房、換氣、電氣の設備は完備してゐて、エレヴエーター、非常設備、水洗衞生等の方面にも細心の注意が拂はれてゐて、ビルヂング界の一大驚異たるを失はない

×

更に屋上には大時計臺その他の装飾が林立してこれ又一偉觀を添へると共に、此の時計臺に設けられた鐘が時を奏じて七つの「チャイムベル」は朝にタに時報と共に山田耕作氏作曲する所の都の西北の旋律に又日清生命には「月ケ代」を聲かせ、又醍奈日には「月ケ代」を約五分間に互つて音樂的妙に奏でて其の餘韻は遠く丸の内一帶に響かすビルヂング生活者に一服の爽快味と氣分の轉換を齎し事務の能率を上げるものがある(寫眞は新社屋)

身の上相談

相談相手もなく煩悶に陷る精神上の問題で御相談になりたい方は手紙で身の上相談係宛で御申出下さい電話や面會はお斷りします

救かれて蓄地勤務の巡査の妻に

私は數ケ月前内地から現在夫の勤務してゐる蓄地に勤め巡査の妻となつたもので御座います、初め媒酌人のお話では相手方にも數年前こちらに參り家財もあり又地位も相當な所にあるとの事でございましたから親もそれを信じて私を嫁入らせたのですが來て見ますと全く反對で御座いました、どんな事をして盗りましたものか大變な負債があり地位も乙種巡査とかで私まで身が引けてなりません、その上お酒も随く借金の方は私に内地から何とかして取寄せて摑つてくれと申してききません、媒酌人には欺かれ今又こんな有様で御座います、係様どの道を選んだら宜しいか御教へ下さいませ(なやむ女)

愛に依つて夫を更生させなさい

仲人の話だけに信頼せず、結婚するまでに念を入れて相手の一切を調査してから結婚すべきで其の點聊か輕率でした、然しあなたが今の夫と夫婦になつたのも神様の思召であり、斯うなるのがあなたの運命だと深く考へて、眞劍になつて夫を愛し更生の新生活に入るやう一生懸命努めてごらんなさい、山の奥で寂しい生活を相當長くやつてゐると色々の内情もありませう。然しそれにも堪へしのばねばならなかつたでせう、然し君かできた家庭が作られた以上全く新しい氣分になつてどの點も改めさせる様に努力なさい、それから借金は夫婦の之からの幸福に依つて拂ふべきものです、その事は夫に良く言ひきかせなさい、夫が乙種巡査である事はあなたに取つて左程大した問題ではありません、そんな小事を氣にする様な輕薄な心ではいけません、乙種巡査でも理想の高い事業に邁進してゐるものも決して其の使命に甲乙はありません、要するにあなたは夫と一家の主婦となつて一人として健全な生活の第一歩を作り出し夫婦二人が一致協力めに努力すべきです、山の中で寂しいあなたの心一つで必ず夫を立派な人に引返し得ると信じてをります(係)

慰問袋領收

内譯(一七)

一慰問袋貳百五拾八個也　愛國婦人會臺北支部(十月十日掲載の分)

[illegible]

一慰問袋貳百四拾參個也　愛國婦人會臺北支部(十月七日掲載の分)

[illegible]

一慰問袋九拾貳個也　基隆愛國婦人會(十月七日掲載の分)

[illegible]

一慰問袋貳百拾個也　乃木町、幸町委員會(十月七日掲載の分)

[illegible]

一金貳拾四圓五拾錢也　愛國婦人會外二十名殿(十月八日掲載の分)

[illegible]

一金五拾八圓七拾錢也　研海支部取扱

[illegible]

適應症

急性梅毒　慢性梅毒　遺傳梅毒　潜伏梅毒　腦梅毒　脊髓梅毒　梅毒性動脈硬化　梅毒惡性面皰　小兒胎毒性一般皮膚病　梅毒性内臟疾患　梅毒性淋巴腺腫脹　硬性及軟性下疳　梅毒性眼病　梅毒性痴呆症

價	藥
七日分	二圓
半月分	四圓
一ケ月分	七圓五十錢
二ケ月分	十四圓
重症用	三十圓
小兒用(一ケ月二ケ月)	二圓半 五圓
皮膚病外用 軟性下疳用	一圓

全國有名藥店にあり

發賣元　合名 原澤水銀研究所

産後・手術後の衰弱に

——高級滋養强壯劑——　醫學博士推奬名五十三百四——

ポリタミン

産後或は婦人科的手術後にて衰弱甚だしき場合には、卵や肉類を多量に食しても、完全に消化されざるが故に無駄が多い。こんな場合少量のポリタミンはよく滋養となり衰弱を恢復する。これポリタミンは、消化の必要なくそのまゝ血肉となる貴重アミノ酸製劑であるからである。

液狀ポリタミン(二五〇瓦 一圓五〇)(五〇〇瓦 四圓五〇)

集評の短醫科人婦　呈送代無

發賣元　大阪市東區道修町　武田長兵衞商店

竊盜の贓品を檢査中 犯人、刑事に斬付く

大格鬪を演じたが取逃がす

二十六日午後一時半頃臺北北署刑事係郭祖英(二八)刑事が竊盜被疑者として北署に檢擧し留置取調べ中の臺灣新竹州竹南郡北埔庄北埔二九二番地現住所市內新富町三の五七番地徐添旺(二〇)を連れて市內下奎府町二丁目四四番地の被疑者の

妾宅に赴き贓品のかくし場所につき檢査中何時の間にか菜刀(長さ八寸幅四寸)らしき鋭利な刃物を手にした徐が突如郭刑事の背後より頭部目がけて一撃を加へ逃走を企てんとしたので柔道武術で腕に覺えのある郭刑事は昏倒しながらも犯人を逃すまいとして犯人に追ひすがり犯人と約半時間に亘る大格鬪を演じたが手に武器の無い身の悲しさ遂にその場に斬り倒され、犯人は刑事の昏倒したのを見てから悠々として姿を晦ました、報に接した北署は直ちに署員の總動員をなして犯人搜査に全力を盡したが急報を受けて總督府からは中村上席檢察官、州刑事課からは東刑事課長が係官多數を引具して北署に馳せ參じ目下市內太平町二丁目派出所を搜査本部として物々しき緊張裡に犯人搜査を續行中である、因みに斬り倒された郭刑事は午後二時頃北署花輪行政主任以下に護られて醫院で應急手當をなし直ちに臺北醫院に入院し目下同院外科で手術中であるが傷は頭に數ケ所、右肩數ケ所、左手首數ケ所でなかなかの重傷である

洋服店に行つて新調に著替へて逃走 大膽な犯人の行動

兇惡にして大膽不敵な竊盜被疑者で郭刑事を斬り倒した犯人なる徐添旺(二〇)は郭刑事を斬り倒してから安全に逃走を企てるべく留置された服裝の儘では發見される憂があると云ふので北署に檢擧された時に洋服を註文して置いた市內下奎府町二丁目三番地よしみ洋服店に赴き「俺はもう釋放されたから新調の洋服を貰ひに來たのだ」と稱して新調の洋服と著換へた後逃走したとの事である、因みに犯人の特徵は左記

洋服は紺地に白の縦縞でネクタイをつけず下駄をはき髪を半バックにし色黒く身の丈は五尺七寸位

である事も判明し近く逮捕を見る模樣である

大正町を包圍し 遂に犯人を逮捕 兇器は鋭利な豚刀

北署總動員の犯人搜査の甲斐があつてさしも世間を騷がした北署刑事斬り犯人徐添旺(二〇)は遂に水も洩らさぬ搜査網にかかり二十六日午後四時逮捕された

殊勳者は北署刑事係勤務三河內刑事で、事件發生と同時に市內を巡行中、市內南國タクシー北一八六五號運轉手某より午後二時半頃犯人が新聞紙で足についた血をふき〳〵自動車に乘つて大正町方面へ逃走したといふ事を感知したので、北署搜査隊はすかさずその後を追跡し大正町方面を包圍して調査した結果、午後四時頃犯人の叔父に當る大正町五條通入口下の宿屋に潛伏中なるを突きとめ逮捕したものである、尚郭刑事を斬るに使用した兇器は依然として使用する鋭利な豚刀で、犯人の妾の市內下奎府町一丁目周氏阿市(二〇)の家の前の下水溝に捨ててあつたのを發見した

斬られた刑事に 北署員の血を輸血 犯人の妾も調べらる

犯人徐添旺の使用した兇器豚刀に就ては目下北署で搜査中であるが郭刑事のすきに乘じて、妾の周氏阿市がそつと手渡したと見る節もあり、目下阿市を北署に檢擧し嚴重に搜査中である、尚郭刑事の傷は頭部二ケ所、右頬骨一ケ所、右股數ケ所、左手首數ケ所のうち左手首の靜脈切斷が最も重傷で二十七日北署員の血で輸血を行ふ事になつてゐる

吉野刑事殺しを檢擧した殊勳者 斬られた郭祖英刑事

不幸にして兇漢徐添旺(二〇)のために斬られた郭祖英刑事は既報昭和五年八月十六日臺北州七星郡汐止街前に於いて汐止分室勤務の吉野刑事を斬殺して逃走し長い間官憲の目を晦ました七星郡松山庄山下塔悠二九二番地許能得(三六)を檢擧した殊勳者で當時吉村巡查部長と共に北署刑事であつた郭刑事は吉村巡查部長と共に州刑事課に出動し長期に亙る苦心の末許能得を檢擧した老巧な刑事である、略歷は明治四十二年頃に臺北州巡查を拜命して後に刑事となり南署州刑事課勤務となつた事もあり附近の犯罪搜査に精通してゐるので其の重傷を負うた事につき一般から多大の同情を寄せられてゐる

福州未曾有の大火

南臺中亭街から出火 各所に飛火して損害莫大

【福州二十六日發本社特電】二十六日午前十一時福州南臺目拔きの中亭街から出火し、折柄の南風に煽られ、各所に飛火し黑煙天を蔽ふ、午後三時に至るもまだ鎮火せず火勢益猛烈を加へ消防は全く手のつけ樣なく既に二千軒を燒失した、附近には我が博愛醫院あれど風上なので心配ない、燒失地域は日貨販賣商多く家屋軒をならべてゐるので損害莫大に上らん、福州未曾有の大火である

北海道水害で 義捐金募集

本年八月初旬から九月に亙る豪雨の爲北海道地方に於ては石狩川を始め大小の河川氾濫し人家農作物道路及橋梁等の被害甚大にして人畜の被害を伴ひ損害高實に莫大なりと傳へられ事態容易ならざるものがあるので北海道廳に於ては義捐金募集の計畫を立て總督府宛本島官民の同情を求めて來たが更に拓務省よりも右同樣依賴があつたので義捐有志者は此の際夫々各州廳へ申出らるれば總督府は取纏めて先方へ送付の手續きを取る手筈になつて居ると

思ひ出も新たに 霧社事件 三周忌法要

新たに建立の墓碑は 石川サヨさんの手で除幕

【霧社特電二十六日發】小笠原部隊、臺南第二聯隊の荒蒔大尉外百九十二名の殉職、殉難者の靈を祀る霧社事件三周忌法要は當時慘劇の最も甚だしかつた霧社公學校校庭後方の花岡を相して其處に香川縣産の靑石をもつて建立された

墓碑の前 において二十六日午後一時から、いと懇に佛式により執行されたが碑を中心の祭壇には中川總督を初め全島各地の名士から贈られた花環と供物で飾られ竹下知事、友部警務局長、清水參謀長、臺南聯隊代表の後藤大尉、同夫人、根本臺南州警務部長代理、根本愛國婦人會臺中州部代表、竹下知事、伊藤高等課長、兩夫人、督府森田衛生課長吉田警視、各遺族、埔里街有志霧社小公學校兒童、同職員、霧社分室管內警察官、同夫人、蕃方各頭目勢力者ら

一同着席終ると三田臺中州技師の工事報告あり、終つて石川巡查部長の次女

サヨ子 さんの手によつて墓碑の除幕が行れ、それより僧侶の讀經、知事の祭文、來賓の弔辭、全島各地から寄せられた弔電の朗讀あり、參列者二百餘名の燒香ありて式を終つたが、遺族の中にはいたいけない幼兒もあり、事件勃發の際最初に蕃人の兇刄に斃れた菅野警部夫人の深い悲しみを胸に秘めての燒香は並居る人々に涙を催さしめたが、この日霧社一帶の連山は雲低くたれて悲しむが如く朝七時頃には遂に涙の細雨となつたが暫時にしてやんだのは幸ひであつた

霧ケ岡社の 鎮座式を執行

霧社分室裏で きのふ盛大に

【霧社特電二十六日發】復興の霧社に今回新に建立された、霧社の守護神霧ケ岡社の鎮座式は二十六日午前十時から竹下知事祭員長の下に霧社分室裏で元武德殿跡の神々しい霧ケ岡社社前において莊嚴に行れたこれより先社殿は祭員の手により早朝から裝飾され

委員長竹下知事、友部警務局長、清水參謀長、宮田少佐、森田督府衛生課長、吉田理蕃課長、警視、霧社公學校兒童百六十餘名、タウツア、トロツク、

御靈代を 奉迎

【霧社電話】霧社に於て二十六日早朝から鎮座式を行はるる「霧ケ岡社」の御靈代は小野臺中神社社司が捧持して二十五日午前五時十五分臺中驛發霧社に向ひ同日午後四時右御靈代が霧社「霧ケ岡社」に御到着の際は霧社に於る同社の氏子全部は霧社分室前廣場に整列し奉迎した

萬大、パアラン等各蕃社の頭目勢力者九十餘名

御靈 代を本殿內に收め、一同の着席終ると神官の修祓について奏樂裡に知事の祝詞あつて後知事警務局長外參列者一同玉串を奉奠十一時半滯りなく鎮座式を終つた

臺灣肥料會社で 特約店會議

【基隆電話】臺灣肥料會社では臺北、新竹、臺中、臺南、高雄及花蓮港の特約販賣店主卅餘名が廿七日午後一時本社に參集し特約店會議を開いて相互の販賣區域及販賣上の諸協定工場との配送運賃其他につき必要なる打合をするとの事であるが同社の全島に對する肥料販賣は本島においても特異なる制度で漸次その地步を固めつつあるが今回はその第一回會合で好結果を收むるものと見られてゐる

慰問の爲めに 公馬使ひす

夢の島を離れて 海上も夢のうち

山內司令官に寐坊を笑はる

…3… 曾田治平

二 十一日の朝私は澎湖島渡兵分隊に白留分隊長を訪ひ會談、馬公重砲兵大隊に雖川大隊長を訪ねたが射撃演習で不在とのこと、車を驅つて澎湖神社に詣でたが神官は缺員のままになつてゐるとか、歷代總督の植樹は無心の季節風を受けながら緑を濃くしてゐた

陸 軍墓地に詣で文石書院クールベー中將碑に到つて宿へ歸つたが陸軍墓地は明治二十八年三月比志島混成枝隊が澎湖を占領するに當つて枝隊の軍人軍屬の戰死病歿するもの千二百四十八人に及び、之を合葬せしもの通稱千人塚と謂はれるが、墓碑には混成枝隊陸軍軍人軍屬合葬之墓と刻まれ、上原元帥が參謀總長のとき來澎千人塚なる稱を廢されしものとのこと、戰歿者には高知、德島、香川縣人の名が多い、クールベー中將碑に佛文で『佛蘭西のため戰死す』と刻まれてゐるのも感慨深いものである

馬 公唯一の民衆娛樂機關と稱する馬公會館は公會堂と劇場と活動寫眞館の機能を兼ねるといふ建物だが馬公へ渡る劇團が、これまた旅藝人の落武者が多く煮ても燒いても食へぬと謂ふ、北國で勞ひシネマの需要といふことになるのだが東都、新興物ならよい方で東亞、マキノ時代のものが勢威を張るとのこと、トーキーなどは並暫らく諦めなければならない、斯うして馬公は娛樂方面にも恵まれてゐない「盛況入港」「上陸第一步」などトーキー物の題名は軍港に於てこそ、その感を新にする

花 街は城內外に分れ城內には對來乙姬などの料亭があり、城外は指定地とのこと

夜 九時壽岐丸は私ら乘船の客を待つてゐる、風の強い港內を艀艇で本船へ渡る、離島の大塚島、副島街助役、上藤氏などの見送りを受けて私の乘つた壽岐丸は徐々に動きはじめた、山內要港部司令官が乘船されてゐる、鈴鹿副官と司令官の令孃も同船だ、司令官は管下狀況奏上のための上京だ

二 十二日午前六時船は高雄へ着いた　昨夜はかなり搖れましたねと司令官は私に云はれたが、私はグツスリ寐込んでしまつたので

本 社高雄支局の芝鷹記者の出迎へを受け八時十分驛發の列車で一路臺北の途に就いたが、內海新竹州知事が同車だ　どうも御苦勞でしたと元氣のいい聲を私にかけた船の行手に霞んで浮かぶ六十三の島の影、アレハ澎湖島、ホンニホラサノ夢の島、飛電一度アノ來たる時季節風逆巻く浪を蹴とばせずにかわい娘子もヨコラ、何んのそのヨ、行くやまた蛇行衛の任につく

そ の澎湖小唄と馬公慰問の歌に唄はれてゐる馬公に慰問の使して任を果した私は二十二日午後三時五十五分臺北の土を踏んだ(終)

特選に入つた人々

寫眞上から東洋畫特選第一席の呂鐵州氏、西洋畫臺日賞の藍陰鼎氏、日本畫特選第三席及び臺日賞の郭雪湖氏、左は西洋畫特選第一席の松ケ崎亞旗氏

臺展の特選發表

西洋畫五、東洋畫三選定 臺展賞、臺日賞と共に

臺展の特選は審査員及び臺展役員の間に詮衡中のところ二十六日午後左の如く發表された

西洋畫

第一席「黄衣の少女」松ケ崎亞旗(臺南州)

【臺展賞】第二席「丘より市街を望む」御園生暢哉(臺南州)

【臺展賞】第三席「和み」堀部一三男(臺中州)

第四席「嫁の標本」南風原朝光

【臺日賞】「南國」藍陰鼎

東洋畫

第一席「南國」呂鐵州(臺北)

【臺展賞】第二席「甘蔗」林玉山(臺南)

【臺日賞】第三席「薫苑」郭雪湖(臺北)

各自の個性がよく出て居る

西洋畫の特選について 鹽月審査員語る

今年は特選を第四席までとした。昨年の一點に比して遙に多いが確かに見るべきものがあると思ふ、何れも進取物を呈すと云ふことだけでなく、氣分をよく表はしてなり、各自の個性が最もよく出てゐる、今回の入選畫の內でボンヤリしたものは一點もない今日の畫で個性のないものは意味をなさないと思ふ

◇

「黄衣の少女」は全體の調子が調つて居り「黄」の用る方が非常に洗練されて居る、落ちつきとなごやかさを感じる、特選第一席としては異議ながらう

◇

「丘より市街を望む」がつもりとした家の動き、白の夾し方が先づ目につく、強いて難を云へば樹木の色が同一であると云ふ事も出來るが、之も或一面から考へると作者のねらひ所であつたかも知れない、兎も角、今回の出品畫中に一異彩をはなつてゐる

◇

「和み」は茶と青で充分な野趣を表はしてゐる、この作品は洋畫の流行などに一向とらはれず現代人の誰れでもが持つ或るなやみをよくつかんで居り、創作意識の強さをひしひしと感ぜしめる

◇

「嫁の標本」は標本の蝶が軟らかい線で單純に描かれて居ながら何處か生々とした味のある畫である、努力のあと洗練された畫づかひを見る事が出來る

◇

「南國」は全體の風俗習慣をよく知つた人でなければ畫かれない畫である、南國、殊に熱帶地方の人々は暗い色を好むがこの畫は臺灣に住む人々の氣持をよく現はしてゐると思ふ

◇

兎に角、今年の特選は個性のよく表はれた現代人の心に或る何物かを與へる優秀な作品が揃つてゐる

どの作品にも 努力の跡が歷々

東洋畫の特選について 鄕原古統氏語る

今年は昨年と同じ郭雪湖、林玉山、呂鐵州の三氏を特選とした郭、呂の二氏は今年で三回目であるから來年から五年間は無鑑査と云ふことになつて居る、今年はどの作品も非常に努力のあとが見え何れも大作で特選として恥かしからぬもので あると思ふ

◇

呂鐵州氏の「軍雞」は畫面一ぱいに氣魄がみなぎつて居り、如何にも力強い男らしい畫であると同時に努力された作品であり、色の用ゐ方についても一步進んだ工夫をしてゐると思ふ、今回出品された內で最もよい作品であらう

◇

林玉山氏の「甘蔗」は非常に澁々しい素直な嫌味のない畫であると思ふ、非のうち所がないとは云はれないが先づ無難な畫と云ふ事が出來やう

◇

郭雪湖氏の「薫苑」は努力された作品であるいささかクドイと云ふ嫌はあるがあれだけ多くの蘭の植物を熱帶や調子をこはさずに畫面にとり入れたと云ふことは確かに努力の賜である、落着色の使も濃厚なものとして臺日賞としたわけであるが、あの作品は本島人でなければ出ない味をもつてゐる

◇

以上の三氏の作品を他と比べると數段の開きのある事に氣がつくであらう

在南洋の邦人が 愛國飛行艇を獻納する計畫

【橫須賀二十六日發電通】南洋群島在住武官堀輝中佐より二十六日橫須賀鎮守府に達した情報に依ると南洋群島在留邦人二萬は十數萬圓を醵金して帝國海軍に愛國飛行艇一機を獻納すべく計畫してゐる

瑞穗丸 神戶出帆

【神戶二十六日發本社特電】瑞穗丸は定時出帆したが關西圖書館長木村泰治氏その他で賑やかであつたが臺北羽衣會員行きのメッセージも乘込み見送り陣んで盛ん非常の賑ひを呈した

今日と明日 臺灣神社遙拜式

市內も祭典氣分

臺北市役所では州市協議會員、町委員らを委員に委囑し二十七、八兩日に亙り臺灣神社遙拜式を舉行するが、二十七日は正午花火三發を打揚げ午後一時から新公館內の遙拜所において遙拜式を舉行することとなつた、尚市內各町會では神輿、幟及び大提灯電氣等の飾りつけをなし祭典氣分は頗る上に濃厚となつて來たが、行事としては府後會、大同會、西門會、大成會、南門町聯合など神輿を賑やかに練り廻る外、新公館で能の大會、市內各所に奉納生花、盆花などの陳列がある

替玉を使つて理髮試驗 基隆署が告發

【基隆電話】本町地沖繩縣那覇市字鏡水町三五二番地基隆市寶町六理髮店傭人金城三郎(二三)は去る二十日臺北州廳舍で施行された理髮試驗に同行した玉里武市(二二)を替玉に使つて受驗せしめた事が發覺し二十六日基隆署で寺內係主任から告發された

霧社事件追悼法要

【基隆電話】基隆市義重町東本願寺布教所では二十七日午後四時から霧社事件三周年追悼法要がある

弓術奉納射會

武德會臺灣地方本部弓道部では二十八日午後一時より同部弓道場に於て臺灣神社奉納射會を催す

けふ午後から 天氣も回復

バスコでは風速廿五米 昨夜海上警報發表

臺北測候所は二十六日午後五時左の海上警報を發表した

颱風は北緯二〇度半、東經一二二度、即ち恒春の南東凡そ二百キロの海上にあり、中心示度七百四十一粍程度に發達し、東北東に徐行してゐる、本島近海の一般情況は大に荒模を呈す、因みに二十六日朝バスコでは二十五米の風速を記録、午後二時には颱風圈となり、颱風による損壞

南方海面は石垣島の南から火燒島方面に向ふべく、之が爲め東部は引續き天候わるく、北部地方も季節風强烈となつてゐるが雨は二十七日頃位で歇み午後から漸次回復に向ふ見込である

昨夜停電

廿六日午後十時二十分頃突如臺北市內の電燈が消え城內の一部だけは約二分間の後點燈したが、後は七分間も停電した、原因は西門町方面の斷線によるものらしいが目下詳細調査中

蓬萊漁業の 新高丸不明

軍艦に 搜査を依賴

【香港二十六日發電通】臺灣蓬萊漁業會社所屬のトロール船新高丸(二三〇噸)は本月六日高雄發安南方面に出漁二十日午後歸航を引揚げたがその後消息不明で目下同方面に出漁中の洋丸、北見丸、安土丸等が搜査中であるが更に軍艦艇及び英國海軍に出動方交涉中である

【香港二十六日發聯合】安南沖へ出漁中であつた臺灣蓬萊公司のトロール汽船新高丸(二三〇噸)は去る三十日夕漁業の途に鏡島を經ついたまま消息不明となつた、會社側では廣東碇泊中の軍艦嵯峨と當地英海軍に援助を求め搜査中である

中は例年の通り本町宮前劇場生命保險會社內にて臺灣神社奉納生花陳列會を開催する由

特別廣告

內科花柳病 山本醫院 臺北市北門町池之坊日榮水園

日蹊榮水園社中奉納 臺北市北門町池之坊日榮水園社

阪東妻三郎主演映畫 ◇新興映畫 ◇原作吉川英治 杉狂兒 小宮一晃 鬼頭 原作サトウハチロウ 全十二卷 特別公開

エンコの六 八卷

芳乃館

漢文 臺灣日日新報

政友會滿蒙視察特派員
力說必須增兵
提出浩瀚報告書於總裁

二十六日東京電。政友會。滿蒙視察特派員岡本一已。高崎…森…三郎。佐藤洋之助五氏。對鈴木總裁。山口幹事長。提出浩瀚報告書。就中主張增兵之急。要旨謂內調相當手段。即滿洲國治安維持。不得遲延。現在駐屯皇軍。傾倒全力。以建設樂土。當間很國權欲。守備東滿線道。亦使五萬五千餘之兵常駐。我財兵政極努。爾反滿軍大部雖已討伐。又西北邊尚有蘇炳文。張殿九等之大集團。彼等經蒙古。受與支給武器。滿鐵線委任管理線之守備及匪賊掃蕩。以現在駐兵。素有難。其速照議定書斷行增兵也。

軍事費匡救施設等
年末通貨必大膨脹

二十六日東京電。四億餘萬圓之新規公債中。至今日發行者。惟滿洲事件費九千萬圓。爲軍事費時局匡救施設。至十二月約發行二億圓。又大藏省證券。存一億九千萬圓之發行餘力。一至年末。定有相當增發。故年末通貨必大膨脹也。

陸相向藏相說明
新規要求事項

二十六日東京電。荒木陸相。二十六日午前九時半。造藏相官邸。訪高橋藏相。互一時間半。說明年度陸軍新規要求事項。就中滿洲事變費。兵備改善費其他詳細說明。又大藏省當局。際此財源難之秋大軍事費豫算。須慎重處理。與軍部繼續協議。事務當局。難以查定軍事費豫算。今後解決。一任於高橋藏相與陸海軍大臣直接交涉也。

滿鐵職制改正
按十一月初旬發表
新設三局及事業部

二十五日大連電。滿鐵職制改正。二十七日重役會議後決定。得關東廳。拓務省認可。十一月初旬將發表。總務部山西理事。地方部山崎理事。經理部竹中理事。商事部十河理事。事業部(新設)八田副總裁。鐵道部村上理事。又部內新設左記三局。滿鐵管理局羽田次長。北滿管理局宇佐美事務所長。建設局川邊技師。其他。經濟調查會十河理事。東京支社大淵理事。新京支社(新設)河本理事。廢止個所如左。管理部技術局奉天事務所

林總裁歸連

二十五日大連電。林滿鐵總裁。二十五日午後七時五十分。由奧地視察歸任

國府對報告書
於政治會議
決定態度

二十五日南京電。中國政府中央政治會議。二十六日決定對律敦報告書態度

中外要電

東鐵南部線已安全 東鐵南部線我軍警備。在哈爾賓間。鐵嶺間。二十四日延至新京。哈爾賓新京間交通概已安全。

國防最高會議附議 法國政府軍縮案。來二十八日國防最高會議附議之。同案決定提出於十一月一日開會之每府一般軍縮會議。

欲得覇權八年計畫 全日本陸上競技聯盟。鑑於水上聯盟。因有統制練習結果。故路斯安熱斯之國際競技大會。得壓倒的勝利。就於八年後第十二回大會。如獲得新權。作遂大計畫。進行諸般準備。右八年計畫遂行。去十九日常務理事會。決定對國際競技大會方針。二十五日發表。以期實現。一、圖國內各組織機關之統制。一致協力。俾目的達成。二、國際的進出。知各國情勢。使經驗豐富。三、圖競技普及發達。優秀選手。指導養成之。四、集優秀選手。使之講習。合宿等。五、爲集外國情報。派遣於海外。又實行方法。常設國際競技委員會。排從來姑息手段。集各方面人材爲委員。任期四年。使其當人選之衝云。

學良請保證現地區
關東軍告以停止活動
然後接洽一切

二十五日奉天聯合電。學良既知滿洲不能復舊。前月來乃派某代表赴奉天。竊向關東軍司令部。請滿洲失地回復之望。斷然放棄。故希北部現在地區。爲之保證。再三運動。關東軍一切不許以可否。唯告以汝等所操縱義勇軍匪賊等活動。先爲停止。然後交涉也。

時評

○陸相訪藏相。及於官邸。縱談時局。無不言及。豫算編成問題。皆可以察其用意所在。究竟大藏查定。或見優容矣。

○政友滿蒙視察員。力陳添兵之必要。經之兵匪援擾現狀。殊如蘇張之輩人反抗。殊切實情。此等主張與陸軍要求。似相表裏也。

○長江一帶。排貨出入。最近活潑。顧內亂頻仍。未興產業。歐美船來。不能恒濟。且其値貴難和。眞臺國恩民者。不知有此方便之利乎。

○總督在京有言。臺灣自治制。原則必要。但須相機行之。夫所謂機者。難云天與之。實賴人促進耳。列有總督之描手。且訓練已久。時代極要求之。

○臺鮮滿鐵。道當局。既議聯絡。內臺滿三角航路。亦經實現。日滿兩國。及臺鮮各地。交通益便。內地人。皆知振興貿易。本島人尚多株守何。

○南洋協會。方延英文學者主催講習。講習。東洋協會當此滿洲國。登用人才。臺灣居民。亦漸進出。而困語言之日。獨可無爲耶。

○蘭陽一帶。昨遇大雨。又復汎濫。損物流入。河川整理。刻不容緩。地方官不能坐視明矣。

○大東信託。純本島人金融機關也。臺中州曾內指金解除制限。是其經營成績已見認於該州矣。一州既認。其他地方廳。皆可以一視之。

○稻江米。南布商。漸失地盤勿論進取不得。就圖守亦不能。自身無力歟。環境不利歟。根本對策。不得不深講究也。

臺展特選發表
東洋畫三西洋畫五
東洋畫本島人獨占

第六回臺灣美術展特選。二十六日午後四時發表如左。臺展賞。臺日賞等。經二十…

▲東洋畫

特選臺展賞 蔗廍軍鷄 臺北市 呂鐵州
特選臺展賞 甘蔗 嘉義市 林玉山
特選臺日賞 蕉苑 臺北市 郭雪湖

▲西洋畫

特選臺展賞 立木ヨリ市街ヲ望ム 臺南市 御園生暢哉
特選臺展賞 黃衣少女 嘉義市 松崎亞旗
特選 蝶ノ標本 員林郡 堀部一三男
特選 和 臺北市 南風原朝光
特選臺日賞 商巷 臺北市 藍蔭鼎

丸糯新米
月末上市

二期丸糯新米。雖未出貨。就中似係。問作者。于二十一日茲降出帆中華丸。移出于東京二袋。名古屋一袋。其他因天候順調。收穫時期比例年較早。擬于本月末或來月初。應有新米上市。于十日。當由中華方面陸續出貨云。

產業組合擴大運動
臺北州率先著手
內務部長通牒指導

臺北州。時局匡救之一途。爲打開深刻不況。自力更生。須俟產業組合之活動。然州下產業組合現狀。加入低率。內容缺充實者。亦自不少。故于此際企圖擴大強化。認爲緊要事。去二十五日。乃由福元內務部長。對市尹郡守等。發出產業組合指導所關通牒如左。

一、以區域內全員加入組合員爲目標。致力于組合員並出資增加。
二、努力于組合精神之普及徹底。喚起組合員之理解。組合經營。使確立于組合員精神的團結之基礎上。
三、組合內容。整理刷新以圖發揮。組合機能。
四、勸誘貯金。以圖組合資金充實。
五、在農村組合。開販賣購買。利用事業。照經濟界現況。四金。覺其必要。將以周到計畫之下使考慮實行。
六、如有要望供給低利資金者。務爲從速考慮保證責任。或改無限責任之組合。

對產業組合之擴大強化。率先運動者。在本島以臺北州爲嚆矢。近來臺北市內信用組合中。如城南信用組合。業已著手擴大強化。其他于大稻埕。有簡易信用組合。城內方面。亦有在鄉軍人爲目標之信用組合。或以中小商人爲目標有計畫設信用組合等。該運動甚適時宜。而期待于此機會。產業組合急激發展也。

豐原街秋季
體育會
觀客達二千人

豐原街役場。主開之秋季大運動會。去二十三日午前八時半。開於豐原男子公學校運動場。至定刻各國選手。及小公學校兒童選手。計五百餘名集合。由岩下街長。宣言開會。即移入各種運動。及競技至正午休憩中食。午後一時再開。至午後四時餘。全部終了。競技結果。男兒歸豐原小學優勝。女兒競走。一般團優勝。八百米競技。銀行會社團優勝。一般由岩下街長。逐一授與優勝盃。然後散會。是日適秋高氣爽。爲絕好運動日。來者及一般街民。觀覽者不下二千人。殊呈盛況云。

北斗沙山庄
開運動會

北斗郡沙山庄長謝慶氏。素對體育一途。頗有觀念。故組織一至正聯合運動會。特利用去二十三日之星期日。假沙山公學校々庭開之。是日風和日暖。誠體育絕好時期。郡有松尾郡守。山口庶務課長。山崎視學等。外多數來賓臨席。自午前八時半起。由謝會長唱開會。當日參加團體共五團。即青年團。北丁團。救員團。保甲團。生徒團。就中各團之參加競走者。俱選出健將。莫不奮勇爭先。又生徒之遊戲。頗饒興趣。多受觀衆喝采。至午後四時頃閉會。

臺北市民歌
審查告完
廿七日發表

臺北市民歌。應募總數約三百篇。該審查委員會。二十五日午後二時半。開于鐵道旅館。其審查結果。決定當選歌一篇。佳作一篇。選外佳作二篇。五時散會。又該當選歌。爲作曲上。歌詞要少少修正。乃託帝大安藤教授修正。又該當選者。擬于二十七日發表。

臺灣神社大祭前
新明治橋開通式
文武官民代表參列

圓山新明治橋。自昭和五年一月二十五日。舉行起工式。投下工費六十九萬五千圓。爾來工事大進步。現雖未見全部竣工。而一部通行無礙。乃乘二十八日臺灣神社大祭機。于二十六日午前十一時。由交通局及臺北州聯合。舉行盛大開通式。出席者平塚總務長官。殖田。安武。田端各局長。中瀨州知事。外山守備隊司令官。在北府州市協議會員等。凡百餘名。一同既就席舉行。如例有降神。獻饌。祝詞奏頌主事。堀田交通局總長。平塚長官。中瀨臺北州知事。以次捧玉串。次文官總代殖田殖產局長。武官總代外山守備隊司令官。民間總代小松吉久氏玉串拜禮。由是撤饌昇神。十一時四十分。式告畢。自是一同初渡式。正午于劍潭寺下廣場。齊赴臺北市主催祝賀會場。堀田總長。西澤市尹敘禮。然後開祝賀宴。至一時餘。各盡歡而散。一面圓山于式後撤供。是夜有開通祝賀宴。又新明治橋係最新式。橋面頗闊。比舊橋全爲面目一新。此若出現。則臺灣神社。尤加一層森嚴也。

故明石總督
墓前祭

故明石大將第十三回忌祭。去二十六日午前九時在三橋町墓地舉行。有平塚長官。堀田。安武。田端各局長。中瀨知事。福元州內務部長。西澤市尹及河村。荒木。古賀。三卷。石坂諸氏參列。由伊東神職。嚴肅舉祭。明石財團田總長。平塚長官。文官總代。鈴木海軍大佐。民間總代河村徹諸氏。奉玉奠。十時閉式。

曾文溪護岸
完成八百間
再築造千餘間

臺南州曾文溪坤州護岸工事。際渴水期。作業較進步。新豐郡與北門郡境界海岸線附近。業已完成八百間。按至明年三月末。沿下流乘延長千六百五十七間餘。二千九百五十二米云。

臺南州農事試驗場
水稻肥料試驗田
強質鹽分地好成績

據臺南州農事試驗場發表。自昭和七年度。于同試驗場。在強鹽分地。栽培適萊種水稻。欲知適當肥料種類。及配合法。各配合肥料經濟的施用量等。乃于北門郡管內七股庄役場附近強鹽分地(前年爲鹽害水稻全無收穫)試驗中。而本月十三日收穫。極與顯著成績。其計畫內容。以無肥料區爲基點比較。而以硫安爲主肥之調合肥料及堆肥。並硫安主肥。豆粕主肥。田菁並大豆粕硫安主肥。田菁主肥。以上五種調合肥料之各別。設置小畫。中畫。多點各區。計就十六區試驗。逢萊種品種。于同鹽積之九大耐鹽旭三號種。耐鹽性品種選出試驗。其他耐鹽性品種。大體用好成。其收穫累。每甲換算。在無肥料區不出穗。收穫絕無。在各調合肥料之小畫區。一千斤至三千斤。中畫區三千七百斤至五千三百斤。在多點區四千七百斤至七千斤。至于各調合肥料之效果優劣。或其經濟關係等。非待以後該試驗續行。觀其成績如何。不能遽斷。唯于強鹽分地栽培水稻。其肥料如何重要。得以十分觀察。且施肥之大體。亦略得端緒。又臺南州立農事試驗場。實施中水稻及甘蔗之耐鹽性品種選出試驗。及水稻肥料試驗。因試驗地所在地之郡當局多大助力。均將良好成績。因而此等試驗分布互海岸地方一帶。從來視爲不毛放置之地一萬數千甲。就中屬于臺南大坝區域。約過半廣大地積利川更生上。貢獻極大。故對此試驗。大惹注意。又該試驗地見學者。北門郡以外。州下地方技術員及農家等。多數見學云。

南部無盡元惡主事
不正行爲送檢察
粟山專務別提出參考書類

臺南市田町臺灣南部無盡會社。元主事中尾策郎。年四十。曩者因其在職中有不正行爲。事爲警察當局所聞。客月杪遂被臺南警署拘押。經嚴重之訊問。一切犯罪事實。業已供承。去二十五日。乃以有價證券偽造行使。詐欺橫領等罪。人案共送臺南檢察局云。第此係中尾個人之非爲。實與該社及諸重役無關。故自該案發生後。該社粟山專務。除將經過顛末。報告諸重役外。另提出參考書類。於警察當局閱。中尾以不正手段。吞沒騙借之款。爲數頗多。其在職時。會社所知者不過二三。迨被解職後。始賴行發覺云。

新營驛北蕉園內
發生殺人未遂案
兇手殘忍性之惡情郎

月二十五日午後四時頃。在新營郡新營驛西北附近蔗園。有殺人未遂事件。加害者木屋海山郡三峽庄橫溪人林海。年三十一。被害者爲同所人情婦陳氏招治。別名碧玉。年二十一。被用甘言誘出。到前記之處。即以菜刀斬傷頸胸手等。凡數處。負傷頗重。兇手當場逃走。郡田中司法主任接報。急到現場檢證。立張非常線搜查。然尚未捕住。被害者招治受該地仁壽醫院臨時治療後。轉入嘉義醫院。聞其原因。爲招治自數月前。被林海誘出。被實家生母探知。二十五日前來。欲率之歸家。招治云欲與母同道歸去。致觸殘忍性加害者之怨云。

捕蟹被蛇咬傷

新竹郡六家庄泉州厝人黃聰華。年二十二。二十四夜。依例手攜瓦斯火。至頭前溪々埔。捕蟹。被雨傘節毒蛇。咬傷左手掌。幸家中夙備有蛇藥草。即時回家。搗碎塗敷及川水吞服。得以不死。

北署郭祖英刑事押犯人
臨檢被刃傷續報
入院治療生命危篤
兇犯躍後墻逃去

北署刑事郭祖英氏。昨二十六日午後十二時二十分。爲拘問竊盜案。乃由該署留置場內。押出犯人新竹州竹東郡北埔庄北埔二百九十四番地。現住海山郡板橋庄板橋三百七十七番地徐添慶。年二十六。查閱之後。押往其情婦處。即市內下奎府町一丁目四十番地。陳得勝。彭天送外六戶所居住之樓上。現場檢證時。不圖犯人添慶。竟乘其不意。執置在棹上之切魚小刀。刃劈郭刑事之頭部。頸部。左手部。郭刑事負傷。出血甚多。尚鼓勇與之格鬪約一二十分。兇犯乘其力盡。逃走下樓。由後墻跳出逃去。郭刑事。奔出戶外。行約數十步。倒地。人事不省。由開報警官趕到。先爲後昇入博愛醫院。受應急治療。然後轉昇往臺北醫院。目下生命危篤。

太平町二丁目
派出所
置搜查本部

北署接此急報。請求刑事主任。目下各刑事。防犯係。總動員。南署刑事。亦總出應援。而州東刑事課長。亦急偕刑事。趕到現場。先於市內太平町二丁目警察官吏派出所。置臨時搜查本部。嚴張警戒網。積極活動搜查。

犯人形相

別報兇犯徐添慶。其形相如左。
形相 長五尺二寸。顏圓 色黑。髮半捲起。
着衣 背廣 霜降ボーラ。背廣(開襟)服上下。
年齡 二十三歲。

傷北署郭刑事犯人
由自動車走匿御成町
被北署刑事探知捕住

北署郭刑事。昨二十六日押留竊犯徐添慶。到市內下奎府町一丁目。其情婦處臨檢。被犯人用小刀劈傷。兇手由後墻脫走。北署搜查本部于太平町派出所。極力搜捕中。未幾同部刑事。探知兇犯。行兇後用電話。喚其知友市內兒玉町二丁目。南國搭遞驅車。運轉手劉安爾。以自動車。由現場搭之逃匿于市內御成町二丁目十三番地。彭蘭祿之家。下午四時頃。由署刑事三河內氏外數名。向同家。捕住兇手。並及運轉手安翔及關係者等。嚴重究問。

僅經過三時間

右據岩田北署長談。今回事件。自發生至犯人捕住時。不過費三時間。諸刑事活動。甚爲敏捷。而兇犯人之運轉手。乃係犯人親友。郭刑事負傷四處。諒不至有致命之慮也。

福州未曾有大火
起自南臺中亭街
至午後三時燒失約二千戶
損害莫大尚未鎮火

依本社二十六日。福州來電。同地南臺最熱鬧地方之中亭街。於昨二十六日上午十一時頃發火。會值南風猶猛。不完全之消防方法。到底無如之何。時當白畫。黑煙滾々。火力猛烈。至下午三時。尚未鎮火。據聞經燒失者。凡二千戶。是處爲日貨貿易最盛之區。巨賈、橋北云連。故損害莫大。附近雖有我博愛醫院。但位置風頂。似不足介慮也。

澎湖廳籌設
鰯魚蓄養場
在西嶼庄小門

澎湖廳下鰹漁業之餌料鰯魚。極豐富。擬于淺海處。以備不時配給全島。故澎湖廳。擬設一個餌料蓄養所。決定于西嶼庄小門。西嶼木島間海面。現要求經費中。又本間廳長。大塚往勸。應當局。勿論努力其實現云。

坑木鋸工
自鋸斷右指

基隆郡瑞芳庄龍潭堵人鋸工葉文宗。年三十二。去二十四日午前九時頃。在基隆炭坑第一坑外製材所。以鋸々坑木。工作中。失於注意。致右指被鋸切斷。全治須要一箇月間。

蔗車坂路脫線
推車夫負傷

大湖郡卓蘭軌道會社推車夫。劉榮發。去二十四日上午八時二十分。由卓蘭前苗栗車。推進積載苗栗興業會社前。指大安驛。途至大安卓蘭間坂路。突然脫線。發發傾倒。頭額負打撲傷。及口鼻流血滿地。

監查朴子役場
金錢出納事務

東石郡役所和田街庄主任及梶田書記。于去二十四日起。至二十六日止。三日間。監查朴子街役場金錢出納事務。

父子掘崖土
子被壓斃

竹南郡三灣庄北埔人謝双份。去二十四日午前七時半。爲新築家屋。在內庄山尾。與其父潑生。共掘庄下砂土。欲製土角。不圖土上面。砂土崩下。潑生走脫。双份不知。竟被壓斃。

南投

蝸角息爭

既報南投悅興公司長與貴能爭訟一案。後經刑事課大木鑑部補斥而面訊。知係細故。極力勸和。双方感悟。遂各取下訴狀息爭。

車乃贓品

去二日有賣自轉車。於牛運堀吳相之處。得一金而去者。車約經日取贖。久而不到。心疑係贓品。遂告於警察。車爲新富士形。臺南州第六三九二〇號。最近已判明該車爲霧市動山岩太郎所失。竊賊爲誰。正搜緝中。

代納罰金

南投包尾人李深溪。年八十六。老老無鍾。無所依靠。現由街役場補助其生活。當秋季清潔法施行之際。被處罰金一圓。無從得納。去二十四日午前十時。到警察處。云願受拘留一日作抵。時有殷賢者。在是傍與情人王氏銀給對訊。忽起惻隱之心。即破囊爲代納云。

行將修橋

南投邑南投大車路之深洲橋。降雨期流失拒今。尚以竹筏連路。不久將兼復築。故月之二十四日。一般同請負人數名。到現場勘查。

彰化

神社祭典

來二十八日。臺灣神社祭典。要行彰化市民多數獻供。自二十七日夜。在神社前。有大相撲。及落語會樂演奏。夜放煙火。

女公運動

彰化女子公。來二十八日臺灣神社祭典日。開大運動會於本校々庭。按午前八時起舉行。

北斗

總代選擧

北斗郡二林信用利用組合。於來十月末日。爲同組合總代任期滿了。去二十五日。至十月四日之間。在指定各部落施行再選舉。經於前日發信通知各組合員云。

正直村夫

北斗郡二林庄。舊子街字播子腳人。黃淵元。年二十九。去二十四日。午前十時頃。因事到二林。至媽祖廟前路上。見一提包。內藏現金五十三圓〇八錢。外屬方鏡二枚。不知誰人所失。遂即拾起。亦不敢自私。含帶往二林分室報出。約時後報出。警官將淵元正直。召令其抽出金十圓酬之。後各退出。聞該元數年前。亦曾拾金一次。俱報於同分室。其正直誠可嘉也。

臺南

寄附重修

臺南市三分子開元禪寺大王殿。數年來。爲風雨漂洩。蟲害汚朽殊甚。住職親得閣上人。擬募捐重修。然因景氣不況。未易着手。適有同市清水町鄉土龍氏者。慨然全寄附修繕。工費預定三千金。訂來三十九日。即舊十月初一。動土興工。又同殿四天王殿。亦有麻豆街林與德氏。林氏寄附金員同出寄附重修。工費按百圓以上云。

課長視察

府特遣課長松岡氏。去二十四日由臺南技師來南。時已傍晚。乃投宿四春園旅館。翌二十五朝。由太田州庶務課長。及岡田糖業試驗所長兩人導往。視察竹篙厝試驗地。承後更訪今川知事於州廳。同十時過。遂北上畢云。

嘉義

將開兩會

由昭和新報。主催之嘉義電燈降價運動期成同盟會。今番係各委員代表者會見赤司社長。圓滿解決。定三十日午後三時。在嘉義公會堂。開報告會。及解散同盟會云。

何事聚飲

嘉義座開演中之活動寫真技師朝鮮人夫詩顯。年三十二號大田光洋。去二十日夜。至市內榮町虎洋飲食店。無錢飲食。不能支拂。被店主以押于該館派出所。即由同所巡查。拘之入司法室。訊問結果。二十日該料理代消遣釋放。

召訊密醫

嘉義郡新港庄新港人黃修燭。年三十七。醫師開業。以二百五十圓。爲財籍料之所那醫師。二十五日。召喚到往。訊醫法違反。現訊問中云。

壽祝紀念

彰化小學校。本年爲設立三十週年紀念。故由父兄會長小推氏外數名。發起創立當校第三十週年紀念祝賀會。定來十月二十九三十兩日間舉行。

詩壇

沖繩竹枝(下) 天隨 久保得二

風拂菲陰晴日開。疾驅廿里趁晨埃。南苑頭戴竹籃重。跣足都從絲滿來。
終年勞役爲翠鈿。絕島偏愁水旱陰。細雨濛風逆小箬。野田閒處種甘藷。
服飾稍隨風土分。舊邦殊俗所曾聞。蓊衣寬博元無帶。唯結雙襟不曳裙。
花槎絕纔正遍存。夜月當樓酒滿尊。海上往還傳白說。紋歌慢舞最銷魂。
此生只合醉鄉徒。七釀泡盛發慣殊。豈翅一杯醲刺舌。碧香吹滿步兵厨。

以輕清流麗之筆。狀解遠殊異之俗。綺彩紛披。可歌可舞。圓峯漫評

廣告
[印度紡大廣告] [illegible]